大正七年九月十五日第三種郵便物認可　中華郵政特准掛號認為新聞紙類

盛京時報

丁卯陰曆二月十四日
昭和二年三月十七日
中日紀元大典休刊

◎本報價目◎
每張現洋五分
每月現大洋八角
▲外埠連郵當日
每月現大洋九角五分
半年現大洋五圓貳角
全年現大洋拾圓
▲告白刊資
一行五號字十五字起碼刊資一日每行現大洋壹圓長期另議

發行人　菊池貞二
編輯人　宮川貞作
印刷人　石原庄太郎
發行所　盛京時報社
大阪市　盛京時報支社
哈爾濱　盛京時報支社

論說　中國海軍（傲霜庵）

秦太子楚質於趙。趙不禮之。呂不韋賈邯鄲。見而憐之。曰。此奇貨可居也。前清末葉。國人之視中國海軍。有甚於趙之待秦太子者焉。或詆為『水上之浮棺』。蓋謂停泊不動。無濟於事也。曾幾何時。自入民國內亂時期以來。身價遽重。亦天下多有如呂不韋者之所致耳。

凡國家之有海軍。本為慎重國防起見。在平時則有保護僑民。發展商業之任務。未曾有海軍自身。從事買賣者也。有之。始自俄之『義勇艦隊』。即除戰時編入海軍外。在平時代商輪裝運旅客貨物。以助商務之發達。乃係一種變通辦法。然亦未嘗以兵輪其物充作商品也。南美智利國。嘗以其所建兵輪。屢售與外國。而今不復有此事。中國海軍之實行賣買。較諸前此二者。迥然不同。乃將兵輪為『固定資本』。待價以售。若有軍閥。欲挾以自雄者。無論南北。不問張李。即與之訂定賣買契約。獲得買收鉅款。然後上下長江。施放兩三彈。戰局粗告一段落。軍閥固有把什。而海軍仍然如故。噫。天下豈有如此之好寶貝哉。

夫陸上之軍閥諸公。成則可得帝王之尊。敗亦不失為租界富家翁。己為刀俎。民為魚肉。在自身絕無犧牲。亦無所喪。然本是投機事業。未免有時為階下囚。甚至肝腦塗地也。惟在水上之軍閥。則無此危險。乃轉舵南北。易於一舉手一投足。而一轉瞬間。坐收大利。至普通輪船公司。則自內亂擴大以後。迭遭沒收或徵發之厄。虧累殊甚。喘喘氣息。無不瀕於破產矣。獨有中國海軍。擁其『鐵飯盌』。永遠吃不盡也。據最近上海電稱。海軍總司令楊樹莊。率其所部巡洋艦海籌海容等。五雙。砲艦三雙。水雷艇五雙。運送艦二雙。河用小輪三雙。在吳淞港外。宣言獨立。且楊在漢口中央執行委員大會。舉為國民政府委員。然而所謂『獨立』之表現。不過以向北之舵。暫向南耳。惟轉舵原極自由。易如翻掌。故今日雖向南。然明日或復向北亦未可知。純視風向之消長。與買收費之多寡為轉移而已。有人亦論海軍之反覆無常。謂『聞之唐少川云。民國三年。項城問整理海軍之策。於程玉堂璧光。程沈思曰。計惟將船隻悉數售諸日本。船員全體解散。一面培養海軍學生。一面造艦。十年之後。庶可為復興海軍之議。項城有難色。越一年。復問之。程怫然曰。海軍腐朽更甚。前策已無當於用。璧光之意。請公以閱艦為名。調集吾艦全部於黃海海面。上自艦長下至火夫。均不得規避。璧光為海軍總司令。自亦前往聽命。公則先期借調日本艦隊一支。至是。圍而轟之。毋令一人得逸。逸且遺將來海軍無窮之毒。項城大笑。亂以他語而罷。噫。近十年來。海軍繼續播布之毒。尚非玉堂當時所得想像。其靈而有知。不識今將云何也』。（見甲寅周刊）據吾所觀。海軍之腐敗。固無可諱言。然使其有今日之流毒者。年比一年擴大之內亂。不可不尸其咎。若內亂肅靜。不有人以為奇貨可居者。則區區『水上之浮棺』。亦胡為者乎。今日海軍之醜狀。內亂類仍之奇怪副產物耳。

▲正誤　昨日論說第六行猶有慚色之猶字誤為獨字第拾三行『縱莫』下脫一或字應敢勘正

騎牆觀望之福建海軍
蔡元培謂看不慣的東西

福州訊云。自東路第一軍何應欽部入閩後。廈海軍即派林知淵（林係海軍界之智囊）履泰命奔走京。津。港。滬。省。廈間。接洽軍務）前往漳同一帶。表示合作。驅逐張毅等部。既海陸戰隊。由廈赴省。在南港峽兜堵截張毅部第一師軍隊。一時海軍正式附南之聲。高唱入雲。顧遲之又久。竟寂然無所舉動。且一三兩獨立師。在省城已成立之司令部（海軍陸戰隊一二三三團。本受艦軍編為獨立第一二三三師。即以一團團長林忠棠。二團團長唐俗鑿。三團團長林壽國分任師長。除唐俗鑿在瓜戰死外。林忠棠。林壽國兩師。各在省設司令部）亦與行取消。其屬海軍防地內之各縣。仍五色旗高懸。不改常態。旬日前。蔡元培馬叙倫由省到廈。見廈埠各商店多插五色旗。即教育會亦然。遂以此點認為『看不慣的東西』（蔡馬在廈門各界歡迎會席上演說）。以福建隸革命軍轄下。廈埠猶懸掛五色國旗。認為看不慣的東西。）惟傳深知其內幕者說。廈海軍各界要人。如林知淵（林近奉海軍命。由廈赴粵。前往南昌。與革命軍總司令蔣介石。商海軍附南辦法。）早主海陸艦隊。正式加入國民革命軍。並組織政治部。急起直追。以免有牛後之誚。楊樹莊素器重林。對此議本甚贊成。祗以東南戰事。正在劇烈。艦隊分防長江一帶。不能不向實力派虛與委蛇。藉得保全實力。故楊曾電令閩廈海軍警備司令部代擬代行之參謀長林向今。對省政府提出之收回行政權。（如派委海軍防地內縣知事。及捐稅等局長。）十六年度餉項支配。裁撤道尹（國民政府對於地方行政。採二級制。由各縣縣長直接省政府。不設道尹職。另設政治監察員以代之。現閩轄廈門。汀漳兩道屬。已設有政治監察員。廈道尹一席。本在裁撤之列。原任道尹吳山。亦久已離廈。視為無足重輕。惟近楊樹莊來電。仍主維持。故廈道署職務。暫由總務科科長代行三參事。均表示非東南解決。妥訂合作條件後。不能遂行。比以浙戰聯軍大敗。革命軍佔領杭州。海軍在長江方面。遂有將舉動之闡訊。日來陸戰隊之調赴上海。據海軍方面宣稱。係為防守高昌廟海軍根據地。及江南造船所起見。據革命軍方面傳出消息。則謂上海海軍總司令楊樹莊。已與蔣介石接洽就緒（紛傳蔣任楊為海軍處處長。楊將率艦十艘。赴九江就職。）實行牽艦援助國民革命軍。以發展其在長江之勢力。且下駐福州橋南一帶之陸戰隊金振中團及特別團陳錫安一營。已先後坐華乙克安兩運艦赴滬。僅留兩兵十餘名。在馬江醫院就醫。一俟海陸艦隊集中上海。閩廈海軍即聯合正式宣佈態度云。

魯軍入皖中之寧垣

南京訊云連日東南戰事。蘇省方面轉覺沉寂。而皖南局勢則驟形緊急。據最近相傳。蕪湖已為黨軍所隊。因水面不易進取。下游尚未見若何變化。張宗昌與褚玉璞在寧計議。（徐源泉即日率部由水道入皖。蕪湖。係宗先部由陸路向皖境開拔。先頭隊已至當塗。繼續開往者尚衆南京四郊刻正從事防禦工作。各要寨多加守兵。露宿營幕。自堯化門起。濕窯路。與繞數十里。至大勝關止（江岸上游）帳幕林立。聞張得悉黨軍由陸路犯寧將耗。擬於明日。（九日）親赴慈湖鎮（屬當塗）視察防務。褚玉璞亦有日內赴上游督師消息。依此情形觀之。其迫切可想而知。皖北方面。由許琨防禦。以督戰司令兼行使總司令職權。委陳文權為皖北財政處長。曾經營皖北財入。所部大軍扼守合肥。以黨軍擬從此路攻蚌故也。至於孫傳芳方面。對於軍事已不聞問。所有留寧軍隊。如吳觀樂衛戍軍五十一二兩團。第二師工兵營。憲兵隊。稽查隊。皆於五六兩日。用百餘艘民船。開往清淮揚州一帶駐紮。在寧各項手續皆行清理。其總部政務處已移清江。布置總部移設事宜。電局郵局檢查員皆易魯軍人物。孫日內決赴江北督江休養。至行期當在二三日內。惟張宗昌不放孫行。但孫意已決。為難挽留。孫去省垣。各官吏皆須更調。孫以赴江北後。地方狹小。不能贍養多人。稍疎者擬一律不帶各隨員紙須足以分配辦公為度。逆料賦閑者當在千人以上云。

袁彭失敗後之湘西黔軍

長沙訊。黔軍首領袁祖銘被殺。彭漢章被拘後。所有廖湘芸毛湘翔以及李曉炎之殘部。均由石門向永保龍桑一帶湘邊逃走。於是第八軍一師長葉琪部隊。不費一彈。而收七澧矣。此外黔軍駐在洪江者。計有猶國才馬明亮二師史築勳劉盛循二混成旅。惟猶馬史為黔軍嫡系。劉則係臨時收編。且已入黨。自常德殺袁之事發生後。唐生智即派第八軍王旅長錫濤。由寶慶武岡進攻洪江之右。陳旅長漢章。由漵浦進攻洪江之左。現王軍已抵青坡距洪江僅一百二十里。陳軍已抵沙灣距洪江僅二十里。準備向黔軍夾攻。黔軍猶馬史三將領。因劉盛循軍已加入黨恐其內應。故藉會議為由。將劉誘至馬之師部軟禁。一面派隊將劉部包圍繳械。劉部僅有槍二千。力不能抗。遂被解散。次日第八軍進逼洪江危急。馬明亮乃召集軍事會議。討論辦法。列席者除猶師長史旅長外。並有黔軍要人胡畏三張伯琴傅長民十餘等數人。當時猶國才主張乘機殺發以圖退而走。一律退回貴州以洩一時之忿。馬史胡張等。則主張輸誠。請洪江黨部與湘政府要人介紹。要求第八軍收容。猶力爭不獲。乃忿而離席。竟率所部離洪回黔而去馬史等乃請現在洪江之中央黨部特派員羅良睿與湘政府所委洪江厘局長湯適陶與王錫濤旅長代表藏團附三人介紹。請求收編。歡迎王陳二旅長入洪接防。王陳二旅長遂不費一彈。於十七日收復湘西重鎮之洪江。至於馬史等部能否收編。王旅長於昨日電請唐生智核示辦理。然猶係周西成直轄。馬史則係袁祖銘直轄。故猶可回黔而馬史不願投周顧往依唐。但不智唐肯收編否也。入論客軍與土匪手之沅靖各屬。現始收隸政府之下。王陳二旅。現正着手清剿土匪與黔軍殘部。至於袁祖銘之第四路陳渠珍。原率巡防軍三團。與鎮篁軍數千。駐紮辰州。留守後防。唐生智因其助袁為虐。已下令通緝。並派隊由桃源向辰州前進。陳知不敵。乃一面電省悔罪。託人疏解。一面率部離去辰縣逃回乾城辰州秩序。暫留陳團運夔維持。並請唐軍前往接防。惟唐因陳渠珍盤據永保龍桑鳳乾綏古麻晃十縣。已經多年。形同割據。儼然土酋。此次決計將其根本剷除。並取消巡防軍與鎮篁軍名義。以免再養成割據的惡勢力。故已令葉師長琪向永保龍桑一帶進剿。葉料陳渠珍勢必向川邊酉秀一帶竄走。惟現集永保龍桑一帶者有陳渠珍毛湖翔廖湘雲及李曉炎之殘部等二萬人衆。地方恐難免一番蹂躪矣。

新詩

◇願望（胡也頻）

我凝睇着窗外的柳枝，
我愛，是望你來臨這夜
裡，
假使你這時已脫去了睡
衣，
你就裸體的來到我枕畔
△
你務必不因穿衣而遲延

因爲薔薇花已經熟睡，
你可以閃開你的媚眼，
無須替他們的羞怯担憂
△
月影是如此的朦朧、
星光亦無能偷看你的赤
脚，
△
你不妨大胆地越過竹林
那徑上的軟草將隱秘你
的脚音。
△
倘若露水打濕了你身體
你休要躲避而緩步、
且如新浴般站在我眼底

我會把溫柔的頭髮去揩
乾。
△
我現在已展開了我的夢
朝靄般平鋪在你脚下、
讓你靜悄悄地走入夢裡
迎接我的香吻以你的淺
笑！

◇野火（馬鈺熙）

△
野火燒遍了平原、
野火燒焦了大地。
這寂寥的宇宙呀、
依然藹藹索索！
△
誰不曾夢想在旅途飢渴
中吸取甘露清泉、
誰不會焦思在蹉跎中遭
逢康莊大道、
這殘酷的人間呀、
畢竟冷冷落落！
△
烈焰只是一剎那間的激
蕩飄搖、
濃烟只是一條忽間的隱
現起發、
那留下的啊、
一片憔悴、乾枯、灰色、
的沙漠！

廣告

青島上海行（航路滿鐵）
▲榊丸　三月十八日
▲大連丸　三月廿四日
▲西京丸　三月二十一日
天津行
▲長平丸　三月廿五日
▲濟通丸　三月二十三日
龍口行（往復共須晦不行）
▲南平丸　三月十八日
香港行
▲英順丸　三月廿二日
東場荷客取扱店
大連汽船株式會社
電話（代表番號）四一八五番
吾部通委橋通
丸二商會
電話　五八八八番　四二六四番

恭頌
德政
東北陸軍騎兵第二旅旅長趙君國增之
護啓者本縣駐防旅軍騎兵第二旅長趙國增氏頤臣自率隊來駐斯土數月於茲勤於軍務紀律嚴肅對於民情尤其融洽並部屬購買物品均各公平給價於是軍民一體秋毫無擾對於匪輪流不息因之賊匪斂跡小警潛踪而地方得以安謐人民方慶無驚更兼該旅保買人馬給養均由地方分擔無論草料多寡乃按縣署公訂價目發給毫無苛求之處並佈告鄉民赴第一區領取草料價款以杜部屬僥混務將原領收據繳還以憑查核若非該旅長訓諭有方仁德下懷軍民相處何能臻此紳民等無以為報謹登報端以鳴謝忱恭頌勳安
朝陽縣紳商學警鄉民代表孫禮臣　紀尚剛　叢子新　劉國瑞　仝啓

脚氣霜專擦足中濕疹搔癢起泡出孔流水破爛爆皮一擦即愈每瓶奉小洋七角外埠函購加郵費二角如滙款不便可用中國郵票二十分扣價以郵票每枚一角者為限務須單掛號信口蓋章以免丟失如藥鄉不到來函示知以便檢查補寄耳○奉天大西門外英美藥房啟

有喊洋行廣告
鐘表為必需要品尤宜人置一只為計時刻定子午之用非徒為飾觀陳設計也惟校對不准則走時有快慢之失製造不精則內部有易懷之弊敝行專售瑞士本廠自製各種坐掛鐘五音鐘呵咕鐘小台表及新式白金手表打簧表金銀鋼鎳手懷表等等機器堅固永不停擺定價克己零整批發
地址奉天城內鼓樓北

黑龍江通原林業公司營業廣告
本公司係部省合辦資信公司投資資本金一百二十萬元
本公司在通河湯原綏棱通北四縣有二萬方里茂森林
存積大宗煤松黃花松方圓大木廉價出售
承做道方電杆橋梁木器枉其他建築材料燃料
招致東三省上海京津青島各售木地點包銷及代銷者簡章圖案即寄
自設火鋸輪船各種中外尺寸板片板條俱全
總公司設哈爾濱道外十一道街電話二一四號通道裡
分公司通河湯原綏棱分廠哈埠道外十八道街電話六七八號
理事長　廣鐵生
經理　宋占鼇　謹啓

本院開設十有餘年
院長　京都醫學士正八位　青島貞安
內科外科一般肛內諸病花柳病產科
奉天平安通水道塔西二丁　電話一九八二番
回生病院　病院電話八五五番
病室完備入院隨意
張室拾五室　特室貳室　入院費低廉
附屬產婆　青島そや
產院產婆　奧村小冬

吉林葦沙河設治局布告荒字第壹號
為布告事照得本局轄境荒地多因經界不明糾葛准業經組織五把荒期開辦起自到段各領戶致領荒各戶照法段經理是以本局呈請界夥各領戶多係外來人民星居各縣誠恐不能周知荒各戶務於一月內持照到段聽候丈撥界至幸勿自誤切切此布

新春補血
吾人在冬大。天抵皮膚枯槁。面色憔悴。迨至立春後。陽回律轉。始漸變活潑。間亦有氣血虧耗。雖遇春風吹拂。面色依然不轉紅潤者。急宜進以王道之補品。庶可反虛為實。消弭後患。猶如草木逢春。雖然都有向榮之象。而根株剝蝕者。必於立春。前後培以適宜之肥料。始克有抽條發芽之望。人體亦然

百齡機
乃是內務部化驗給狀證明之補血良藥。不苦不膩。能消能補。功能健脾開胃。滋陰補陽。旺血利氣。凡患一切氣虛血虧症之男女。因而面黃肌瘦。生育難期者。速於立春後購服百齡機。可收氣血兩旺與嗣延齡之良果。
百齡機價目
大瓶大洋二元
小瓶大洋一元
東三省總發行所
奉天大西邊門外
九福公司
哈爾濱分銷處
泰華西藥房商行
長春中西藥房
各埠藥房均有出售

商標

本行經理德國最著名工廠各種機器五金電料軍用品測量儀器鐵路材料探礦機器輕便汽車衛生用具暖汽材料等等繁不及載如荷垂顧駕臨敝行接洽可也
奉天大西邊門外三十九號
達昌洋行謹啓

絕無營利性質
願請一試便知真價
▽介紹業務△概不收受扣費
一　代售由滿洲日本及朝鮮各地方經西比利亞至歐洲之火車票寢台票及急行票
二　代售由上海天津青島及日本各港經日岸本至歐美之汽船船票及予約乘船券
三　說明旅行上之質疑並謀一切便宜
四　旅行便覽及地圖之發行
本局係由日本鐵道省南滿洲鐵道會社台灣鐵道朝鮮鐵道日本郵船大阪商船大連汽船其他主要鐵道汽船會社及關係業者為旅客便宜計於明治四十五年（民國元年）設立以日本鐵道省次官為部長以財界實業界之有力者為領袖實一充分信用之機關也
奉天新市街浪速通一九（日本郵便局斜對過）
日本觀光局奉天分局　電話一九一四
奉天驛前廣場銀號內
全出張所
總局　東京　分局　大連　上海　長春　哈爾濱　其他日本各地　電話一七五九　天津　北京

緊要聲明
啓者次子雲峰自去春惧入迷途在外任意胡為不能約束是以登報所有該子在外借欠及不法等事家中父兄概不負責特此鄭重聲明　唐星五啓

本行現到大批（物入）
PEUGEOT牌（又名法國賽）
最新式腳踏車及二輪自動車
該車于全世界最負盛名于每
長距離賽會中無不曾得錦標現因
初批到奉為酬諸君惠顧起見價碼
格外克己　如蒙惠顧無任參臨歡迎
ROIXO　FRERES
東三省總經理
法商歐亞洋行
暫借中電話一四〇〇號
日電話一三七四號

幹線
由營口到開原
由奉天到四平街

中外要電

奉軍佔鄭州

（十五日發 北京專電）

奉軍于本日午後四時佔領鄭州吳佩孚豫先退據洛陽

高維嶽軍遽爾譁變

（十四日發 北京專電）

高維嶽軍一百餘人十三日午前二時在張家口遽然譁變肆行掠奪一哄而散其原因係爲欠餉問題

蘇州形勢又形吃緊 鐵橋被炸不遑修復

（十四日發 上海專電）

據蘇州消息吳江方面于十二日晚引起戰激南軍攻擊異常猛烈直至十四日早始行停戰兩軍死傷甚多是時蘇州形勢吃緊城外一帶掘壕佈防居民恐慌風聲鶴唳

又電滬寧鐵路距滬十英里之鐵橋于十二日夜被南軍便衣隊炸毀因路工罷業迄今尙未復舊

滬寧鐵路竟總罷工

（十六日發 上海專電）

蘇浙戰局魯軍形勢不能有利對待南軍僅能消極防禦以致工黨聲勢頗熾滬寧鐵路工人竟于昨晚實行全体罷業魯軍方面極其狼狽亟調交通隊出動善後

海軍附南共同策戰

（十五日發 上海專電）

長江艦隊卅餘隻已與南軍共同策戰各艦均揭揚青天白日旗僅三艦在潯待命出動外其他均在吳淞警戒江口

國民委員改選結果

（十五日發 漢口專電）

國民政府委員改選之結果徐謙派頗收成功蔣介石之心腹張靜江竟爾落選第十一軍長陳銘樞已向九江逃走避難

又電中央執行委員當選者爲汪兆銘譚延闓馮玉祥徐謙等二十八人常務委員則汪兆銘譚延闓蔣介石孫科徐謙馮玉祥等九人

新嘉坡中山祭事變

（十四日發 新嘉坡來電）

此間中國人士于本日舉行中山二周年祭畢實行示威運動竟有一部分民衆於熱烈之餘種種暴行警隊不得已而發槍死者六人受傷者十人

又北京電外交部電令駐新嘉坡總領事嚴重抗議中山祭問題

顧揆說明對外關係

（十四日發 北京專電）

顧維鈞于本日在外交部招待外報記者關於時局問題之說明大致略云不平等的對外條約祭諸國民輿論鑑諸世界大勢按照經濟進步均應改爲平等條約近二個月以來予盡心竭力于此項問題乃知列國當局均已覺悟此種改約之必要實堪滿意惟因國內尙未統一致列國中有以改約之時機尙早者蓋慮新訂條約或爲將來政府所否認竊意似此憂慮係因其未諒解中國民意之結果試思中國收回國權聲浪初非一黨一派之提倡實爲全體國民衆口同聲之熱望由此觀之將來政府任何性質萬無否認平等條約蓋收回國權運動初與排外運動迥不相同中國民衆絕無排外思想惟將外國對華特權極力反對而已泰西文明對于東洋之貢獻成績實爲中國人所永遠不忘其資本及機械等之效用亦所諒解此所以切實希望收回稅權及法權俾期圓滿親善者也已而言及改約問題略云對日交涉雙方意見漸相接近曾向芳澤公使把議最惠問題之具體案下屆會議當由日本側表示相當覆案對比交涉亦頗進行新條約案現已起草對法陸地關稅問題法使俟本國訓令後即可解決對英交涉則業已組織租界及法權兩委員會最後記者質問北京政府關于改約問題曾經南方政府豫約承認否乎顧氏說明略云北京政府不顧南方反對派通信惟北京政府此項對外交涉純與全國民意完全一致深信其能順手進行云云

最惠問題形勢重大

（十四日發 北京專電）

中日改約問題顧維鈞在上次會議提議所謂條件的最惠國具体案曾詳前電現經日本政府關于此項問題回訓芳澤公使仍應要求無條件的最惠待遇惟中國側以上次提案爲最大讓步聲稱該案倘或不足以令日本滿意會議惟有停頓而已由此觀之下屆會議頗堪注目

魯張入京

（北京十五日專電）張宗昌于今晚八時入京即在順承王府開軍事會議

招募女宣傳員

（上海十六日專電）魯軍招募反赤宣傳女員五十名

日華紗廠休業

（上海十五日專電）日華紡績第三第四兩廠均于本日休業

中比法權條文

（北京十五日專電）中比改約問題中之法權案昨經雙方意見一致製作條文略云僑比華民服從比法旅華比民服從華法

中西將開改約會

（北京十四日專電）中國對西班牙改約交涉不久即當開會

交付電台不確

（北京十四日專電）外傳雙橋無綫電台即當交付中國當局現經日本側當局聲明此說全屬並非事實

學界亦組織討論會

（十四日發 北京專電）

京中各大學教授馬寅初等二十餘人組織國民對外討論會其宗旨 一、令國民諒解國際關係 二、令國政府採取適當的對外方針 三、令列國諒解國民對外意見 四、以平等互惠主義促進國際友誼該會昨經決議通電宣言下列各項 一、要求完全獨立絕對平等 二、屆滿條約均爲無效 三、反對似平等而非平等之改約

俄土商約調印

（君士坦丁十三日來電）俄國對土耳其通商條約已于本日正式調印

丹後震災統計

（東京十五日專電）內務省川崎次官昨由丹後地方回京說明地震災情大致略云該地方村鎮廿六處戶數一萬一千三百三十九家人口五萬七千二百六十一人就中全毀家屋三千九百八十八戶半毀家屋二千六百四十八戶全燒家屋二千六百三十三戶半燒家屋一百戶共計九千三百六十九戶死者三千二百七十四人受傷者六千七百三十四人共計一萬零八人損害金額計可一億餘元

命令

（國務院攜行）（三月十四日）

▲海軍總長杜錫珪呈請進授鄭耀恭爲海軍中校應照准此令

教育總長任可澄呈已故浙紳金紹城保存國粹提倡藝術海局有功文化擬請宣付國史立傳等語金紹城發國光藝林增電逮即准如所請將其生平事蹟宣付國史立傳以示褒榮而資觀感此令

時事要聞

國民對外討論會宣言

北京一部分人士新組織 完整獨立與絕對平等

京訊云。胡汝麟黃初湯茂如王鏡五鈕田鈞等二十餘人新組織之國民對外問題討論會。以討論各項對外問題。實現（一）使國民了解中國之國際關係。（二）督促政府採取適當之外交方針。（三）使各國了解中國國民對外之意向。（四）根據相互平等原則增進國際友誼四項目的爲宗旨。至於該會工作之範圍。（一）調查（二）研究（三）討論（四）講演（五）撰述。（六）參加國際上國民外交運動。數日來對於會務積極進行。不久即有譯成各國文字之宣言發表。茲將其原草披露如左。

自歐力東漸而後。我中華民族受外力之壓迫。國內事業不能謀充量之發展。國際交涉。不能保平等之地位。百年於茲矣。歐洲空前大戰。牽動全球。於是各民族政治上經濟上遺習之制度。生空前變化。如蘇俄之革制也。土耳其之復興也。希波斯拉之革政也。印度爪哇等之運動獨立也。事事皆由甲民族。牽及他民族。一民族牽及數民族。故各國內部重大問題。幾無不與國際有關係。而所謂國際問題者。直接間接亦無一不與各國內部重大問題有關係。故國於今日之世。斷不能脫於國際關係之外。即爲國民。於今日之任何國家。苟不明瞭國際關係。即無以謀本國經濟與政治前途之改進與發展。吾國家當此世界改造之會。受外力壓迫最烈之時。若吾國民不求自比於國家之數而甘作魚肉長供他人之刀俎也則已。否則對於國際重大問題。即吾國家外上各重大問題。必當振奮有爲。舉各種問題與其切實之調查。詳慎之研究。而求得正確具體之方案。以表現吾國民對各國之要求與拒絕何在？且研求所以達此目的之方法。此本會之所以發起也。吾國對各國所要求與拒絕者果爲何物？其詳尙待討論。而其原則焉。可預言也。關於吾人所要求者。吾人爲重理性愛和平之民族。此世界所公認。然而吾國民同時又具自尊自重不屈不辱之二特性。民胞物與天下爲家之懷。吾人皆會受吾先民之昭示垂訓。且今日亦熟悉吾自身現在之眞實地位。決不願當此世界混亂之會。對任何國家爲不利之謀畫。以造吾國利益之機會。但中國民所斷不能默然者。以吾國族之偉大民統一性之強。無論現在政象如何。吾國家在世界上自有其相當地位。彼中南美洲各國家如智利秘魯亞根廷墨西哥等。固嘗有亘數十年之混亂矣。未聞歐美各強。能因其一時現象。抑其國際地位。或剝其任何獨立條件。即歐洲戰後。中歐中民。紛紛獨立。如芬蘭波蘭里陶尼里捷克斯拉夫等。其建國經費大部募自外國。亦未聞各強國能借債權關係向各新造國爲任何特權及最惠條件之要求。吾國民今已確實了解吾自身在世界應有地位。吾國在國際上對於任何強國絕不能受下於中南美及中歐各邦之待遇。易詞言之。即完整之獨立與絕對之平等。此爲吾國民對內所當銘心不忘。對外所當當仁不讓。而本會同人所敢代表大多數國民昌言者一也。關於吾人所拒絕者。歐洲國際慣例。條約之施行。僅能在世界大勢及訂約國國體政體均無變更時。保其效力。故條約之內容。必須隨時修正。方能保雙方之利益。吾國條約雖在前此百年內陸續分別修訂。而凡關最惠條件展轉抄襲。相互引用久已搆成一種強國共同處理弱國之成案。姑無論當時條約半出暴力迫脅在理不應久遠存在。而自訂後。世界大勢幾度變遷。中國國體民情非復往昔。各國如誠意與吾維持友誼。久應爲根本之修改。而求諸事實。各國大都就當時所訂不合國際慣例之呆死條約。深文曲辭。冀其片面利益作無期限之延長。此吾國民所萬不能承認者。質言之。即各國如不將過時失效之各條約自動撤廢。另訂新約。吾國民必起而共謀所以廢棄之辦法。此本會同人所引爲已任而敢代表大多數國民昌言者二也。吾國民所要求與拒絕 不但形式上。且求實際上目的之達到。其與吾國已訂新約但議修約各國。如或假平等之美名。謀片面之權利。吾國民非盡愚騃。決當詳攷原委。抉發內容。務求爲同等抵制。此又本會同人所敢代表大多數國民昌言者三也。

今者英兵駐滬尙無撤退之期。中俄協定。彼方並未遵行。日比法對修約問題。尙未容納吾人眞實平等之原則。美國宣言。又似未與吾國以實行接受之機會。在此種狀況下。中央縱有適法政府。亦非賴有多數人民之意見爲後盾。不易措施盡宜。況在南北未統一。政象日呈混亂之時耶。同人等痛同患之方殷。懷匹夫之有責。謹糾會同志共事討論。冀以一得之見。喚起人民。匡助政府。蔣完塤之願。甘冒負山之譏。海內賢豪。幸賜名教。

總稅務司易人說又起

京訊云。湯爾和。羅文幹。對於易紈士擅將關餘一百餘萬。匯往倫敦匯豐銀行一事。皆表不滿 除財政部事前請問外。羅氏並以稅務督辦之資格。面質易氏 謂德發債票停付本息。早經政府公布在案。且即使應付。亦當先行陳明財部。何得擅作主張。匯欵往英云云 易氏支吾以答。羅不得要領。日前閣議席上。曾提及此事。某閣員謂目下中央財政如斯拮据 關欵既有餘額。以充軍警費及政費尙不暇。易氏竟將要欵爲不急之用。溺職之咎。實不能辭。主張更換總稅務司。一面將關餘欵項。改委二五附稅保管委員會彙行保管云云。衆對此。亦無持異者。惟因此事關係匪細。其具體決定。或將從長計議云。

政變後之雲南

雲南訊。雲南政局形勢至於今已漸入混沌之狀。以目下大勢觀察似演局變改之重心點已漸由蒙自而移於宜良。蓋以四鎭守使方在宜良會議也。因此之故。省城現已似非勢力集中之地。而外間尤多言財聲將領態度尤爲激昂。以故城人心目中不無驚恐。至省中各機關。因此次政變各軍請求懲辦肖小吳現等十八人。內中牽涉現任長官極多。故皆趨避不前。以此各重要官署什九皆無異停擺。政界著名人物 日夕尤爲皇皇。因此除市政公所暨憲兵軍警督察處等。仍執行職務外。外此已成羣龍無首之勢。正當此時。詎料教導隊兵一再毆擊警察。事後邇經龍軍長代發郵電。主張公理。呈請省座將該隊連長以上官長。交由軍法懲辦。警察得以復職。然當其全體罷崗之時。全城秩序似已不無打擊。故以城市言。外表雖尙靜寂。而內容似已不安。詎日昨前內務司長吳琨已爲軍警將家業查封。查吳方琨其兄吳子檢同居。至是一被法及。此項消息傳播後適有省中某要人。匭往富滇銀行提取其存欵一十萬元。殊知該行竟不兌與。詢之則曰奉軍長命。除平民商號依然兌與。外此如係達官貴人存欵。均不准提取。

正月十八之夕。街市已貼佈告示胡瑛奉省長命。代理憲兵司令官。又駐開化何世雄旅 現因附唐。已爲李軍長派隊解決。其部下則改編由軍長統率。至何氏本人刻方拘押開化。聞其罪狀最大。尙不知如何處置。同時滇越鐵道。軍警總局長劉潤恩亦因棄職潛走。爲人逮捕。以故其部下守備二大隊。亦被軍事當局解決。要之大局至此。非四使在宜良會議有結果。殊無解決之望。而社會一般觀察大多同此意見。以故省門各報。自年關停版後。至今尙無一家發刊也。至省門現狀一言以蔽之曰。尙存皇皇之狀他且無論即如憲兵司令官一職。由去年除夕起。截至今日爲時不過二旬。但其司令官如李玉昆孟友聞如胡瑛其間業亦三易。亦可見省中內幕之紛擾也。

靳雲鶚勸吳中興直系

但吳佩孚仍擬退居洛陽

昨據新由鄭州綫隴海路來京之某要人云。自新雲鶚就任保衛總司令後。吳佩孚即在鄭州與其部下終日飲酒賦詩。藉以消遣。對於軍政兩事絕不過問。當新在信陽就職時。曾與魏益三田維勤王維城等連銜發電致吳佩孚。內容略分數條。第一謂時局到此。非謀直系中興 決難收戡定之效。第二謂馮玉祥及其部下對我公極諒解 深願拋棄前嫌。聽公指揮。第三謂譽達既已失敗。南軍辦開展。我方一面應與黨軍訂立兩不相犯之條約。一面則聯合晉閻皖陳及其他等省組織一新局面。仍推我公爲總司令。此外陳述意見甚多。吳閱畢未置可否。但其部下贊成新說者實繁有徒。此所新氏雖然通電黨軍。至今尙未就黨軍長職也。惟最近數日。因豫東軍事吃緊 鄭州岌岌可危。吳急思遷居洛陽 其總部業經移動一部份 惟新雲鶚等因吳一旦徙洛陽 與鄭州軍心至有關係 均主張吳暫居鄭州 但吳思洛心切。移洛之說。終久恐須實現云

周蔭人部歸附魯軍

上海電此次孫軍全體退駐江北。周蔭人因與孫系將領李俊義韓光裕不睦。決脫離孫軍 歸附魯軍 褚玉璞決將周部編爲三師。分駐宜興溧陽、協同防守西路。

又一報告。孫傳芳軍現全部退江北。長江以南。已無孫正式軍隊。孫臨行時。又以淞滬一帶。潰兵尙多。特委周蔭人在滬設立收容所收容潰兵。以便陸續解往江北。周已於十日下午。行抵上海。正與畢庶澄商辦法。

駐俄領事更易

京訊云。駐海參崴總領事王之相。日作及駐伊爾庫次克總領事張瑋。日作均由外交部令飭開缺回國。據聞王者。係因王之相在駐崴總領事任內。對於蘇聯輸送軍火。始終秘不報告。知情不舉。咎有應得。駐伊總領事張瑋。則以辦理僑務不洽輿望。經旅伊華僑公推代表宋又宸等來京控告。外部當局調查屬實。故均予免職。至該兩處遺缺繼任人物。外部方面現方在物色中。不日即可發表云云。

又云自駐海參崴總領事王之相。駐伊爾庫次克總領事張瑋。爲政府免職飭令回國後。所有駐成伊兩總領事職務。已由外交當局分別派李紹庚等充任。茲錄部令如下（一）派李紹庚署駐海參崴總領事。（二）駐黑河領事陳廣平着調署駐伊爾庫次克總領事。（三）派鄒尙友署駐黑河領事。（四）駐伊爾庫次克總領事陳廣平。着兼理西伯利亞交涉事宜云。

劉文輝部下加入國民黨

廣州消息 四川督辦劉文輝。自就任國民革命第二十四軍長後。即派向傳義。張清平。張如珊等三人爲代表。專赴武漢。與國民政府當局接洽川軍官佐士兵全體入黨。

直魯聯軍南下之實數

京訊云。直魯聯軍之南下者。兩旬以來。何止十萬。就江蘇境內而言。北自徐海。南至蘇松。除淮泗通如等二十餘縣外。均歸該軍接防、他如豫東、北。該軍亦長驅深入。已回復二年前之舊觀矣。南下之直魯聯軍。其統率長官。前敵總司令爲褚玉璞。後方總司令爲張宗昌。至其六路總指揮與南下各軍軍長奉命南下。而尙未開拔者。亦在內。以及兵力分佈之形勢。實有表解之必要。茲分別列表如下。

（一）六路總指揮表

（路別）	（長官）
第一路	程國瑞
第二路	徐源泉
第三路	孫宗先
第四路	王翰鳴
第五路	畢庶澄
第六路	劉志陸

（二）南下軍兵力表

（軍或師）	（長官）	（兵力）	（駐紮地）
三	程國瑞	六團	臨城
六	徐源泉	十團	徐州
五十師	杜鳳舉	四團	曹州
四	孫宗先	三團	蚌埠徐州
五	王棟	六團	同上
十一	王翰鳴	三團	壽州潁州潁上
七	許琨	六團	蚌埠浦口
八	[illegible]庶[illegible]	六團	沿滬寧路
九	朱泮藻	四團	青島濟南
十三	劉志陸	三團	六安
十四	馬濟	二團	合肥
十五	葉開鑫	九團	潛山

（三）蘇境內之分佈

（地名）	（兵力）	（地名）	（兵力）
金山	一旅	溧陽	一旅
亭林	一旅	溧水	一旅
松江	一旅	秣陵	一旅
淸浦	一旅	南京	三旅
淞滬	二旅	鎭江	一旅
蘇州	一旅	丹陽	一旅
吳江	一旅	常州	二旅
無錫	一旅	徐州	一旅
蚌埠	一旅		

許琨在蚌就職皖總司令

安徽地盤已佔直魯軍

蚌埠訊云。直魯聯軍第七軍長許琨。自率部南下後。奉令駐防津浦線蚌埠段。自浦信以迄本埠。雖均由地方代辦柴草。但許駐節此間。頗能體察民隱。加以體卹 即如行使軍用票。始而規定七折 每張一元。後換錢兩串六百文。繼因濟南票價大跌 商民損失過鉅。要求減價使用。竟得魯軍長官允准 聞許氏有力焉 因之輿論上。對許頗表好感。許到蚌數月。市面安堵 所部軍隊、尙能恪守紀律 本月一日。哭繳陳調元留蚌殘部槍械。人初聞訊。無不起恐慌 慮雙方稍有衝突。地方即不免受其糜爛。及至辦理完畢。布告安民。市面毫無紊亂。嗣即傳許有任皖總司令消息。頃前寧方發表。張（宗昌）孫傳芳於三日已會委鄭俊彥爲安徽總司令。未到任前。以第七軍長許琨代理。許接電後。擇定於昨日上午十二時。在蚌軍署就職。先時部署齊整。於大門前高紮松花牌樓。自頭門以至會客廳。沿門懸旗結彩。上午十二時廿分。許乘坐瀛東蒞臨。沿途軍警。加崗嚴密防衛。許進署時。當鳴砲響致敬。一般歡迎者。凡直魯軍之軍官軍佐。以及本埠軍警、保安普樂各隊。紳商文武各界 均在署佇立伺候。許入內下車 即至會客室。行就職典禮各儀。就職時。又鳴砲三響、並燃放極長鞭爆。一時砲聲。震耳欲聾。各歡迎者。復向許鞠躬致賀。許一一答禮。復由許演說。略謂。本人係維持現狀性質云云。說畢。復至大門前攝影。至一時許。始盡歡而散。

柏文蔚全軍入皖

滬訊云。革命軍第三十三軍長柏文蔚。前受委軍長職後 即在武穴設司令部。暫編六師 於上年歲暮時。該軍全部均屯駐黃梅獨山羅田等處。現悉第一師爲袁家聲。第二師沈樂天。第四師李乾玉。第五師孫萬乘。第六師李振亞。已奉命全部開拔入皖。由英山霍山向皖中巢湖沿岸進發 協同入皖南第六軍程潛第七軍李宗仁部佔領安慶蕪湖後會師〇北。但戰事發生。將在合肥六安壽州等處。因魯軍許琨大隊沿蚌埠之蚌山。順淮河流域 右翼抵正陽關六安達合肥。左翼由潁州壽州定遠直抵合肥。均有魯軍駐守。以合肥爲第一道防線 南軍俟將〇南解決後。全軍當移向〇中進展。戰事將在〇中觸發云。

黎元洪評論國民黨

京訊云。某外報記者日前往訪黎元洪。詢其對時局之意見。黎氏談話大意如左。（由其秘書孫啓濂譯述）現在南方最大危險。即爲國民黨之激烈派。有推翻蔣中正及其贊助者之可能。該派權勢與日俱增。又外人攻擊粵派爲赤係之工具 其勢已盛。至於以全體中國人民而論。則並無趨赴共產主義之傾向。因對於此種主義並無容受性也。惟在工業情狀等於奴隸制度之地域。則共產黨較高士資格。此等宣傳不免動人聽聞。煽惑者更宣傳謂西方各國反對華人之自何民衆運動。並指出繼續攻擊國民黨之非爲證。此種攻擊。實增固其地位。並使一般人對於其辯論疑信參半。同時彼等則呼蔣中正等所領袖在保守派管理國民黨之權力上漸就衰微。並謂無論南北各黨派。其中人物。無不有渴望和平之原質存在。並將多方讓步。以期獲得和平。倘此項原質果能聯合一氣。則武力自能推翻 和平斯成立矣。

山東之人禍與天災

濟南訊云。山東征戰連年。百政俱受軍事影響 而尤以教育事業爲甚。即如軍隊佔據學校。長期居駐。毀壞器物。使學生不能上課。即爲損害之最顯著者。此事在戰時尙有可說。若在平時 實屬太無理由。現在春季始業之期已過。而山東各縣學校。因被軍隊佔據。尙多不能開學者。代理省長林憲祖近曾咨請軍署轉令還讓 效力如何。不可知也。茲爲錄其咨文於下『山東省長公署爲咨請事。查教育爲國家根本要圖。魯省年來。地方多故、災變紛乘。雖省會各級學校尙未輟絃誦之聲。而各縣原有學校感受種種影響。不免間歸停頓。茲値部定學校春季開學之期。已由本公署訓令教育廳及各道尹 嚴令各縣知事督飭教育局長、切實籌畫。務將縣城及重要鎭市原有學校一律如期開學 聽候省視學分途視察各在案。惟從前各縣學校停頓 其原因雖有多端。而軍隊佔住校舍 實居其一。現在本省內部軍事漸歸結束。教育事業。又須及時振興。相應咨請貴部查照。通令各軍駐防軍隊。如有借住校舍情事 務須尅日騰讓。免誤開學 嗣後無論如何情形 勿再佔住學校。以重教育並希見復。至級公誼 此咨山東保安總司令部。』

又魯省以軍費浩繁。捐稅奇重。民生已久苦憔悴。而造物不仁。亦似與百姓有深仇大恨。非絕滅不止者。近年以來。於人民呻吟痛苦之中 復變本加厲。災禍層出。如河患、如水災。業已屢見不一。乃近日兗濟道屬之金鄉縣境、又以雨雪成災見告。據該地士紳來電。月前雨雪連綿、平地水高數尺。陸上竟能行船其災況之重。亦可想見。省公署據報。日前已有電令兗濟道尹王奎成從速查復。其電如下『兗濟道王道尹。頃據金鄉縣北區周迺詔等沁電稱。前於一月因大雨溼麥電呈鈞座。業蒙飭縣查勘在案。乃二月銑（十六）日。忽又雨雪連綿。至今仍未晴霽。田中積水盈尺。黃河水漲溢。往來又復行船。前種之麥。已出者湮沒。未出者粒化。民無希望。心殊惶恐。爲此電懇飭委查驗。速賜賑恤。以安衆心。等情仰即派員切實查復。以憑核奪。並轉飭知照。代理省長林江印。』

新軍陣線移動

開封訊云。靳雲鶚原定計畫。以黃河北岸爲第一防線。鄭州爲第二防線。新鄭爲第三防線。現奉軍節節而進。其軍隊已向滎澤。柳園。孟津。汜水五路並進。刻聞靳已於三日傳令返命。將所駐河岸之高汝桐調回新鄭。其餘各軍。一律到小李莊集中云。

又據復旦社云。昨據新由鄭州綫隴海路來京之某要人云。自新雲鶚就任保衛總司令後。吳佩孚對於軍政。絕不過問。當新在信陽就職時。曾與魏益三田維勤等連銜發密致吳佩孚。內容略分數段。第一謂局到此。非謀直系中興。決難收戡定之效。第二謂馮玉祥及其部下對我公極爲諒解。深願拋棄前嫌。聽公指揮。第三謂譽達既已失敗。南事勢離開展。我方一面應與黨軍訂立兩不相犯之條約。一面則聯合晉閻仍推我公爲總司令。此外陳述意見甚多。吳閱畢未置可否。但其部下贊成新說者。實繁有徒。惟最近數日 因豫東軍事吃緊。吳急思移居洛陽。其總部業已移動一部份。惟新等因吳一旦徙洛陽 與鄭州軍心至有關係。均主張吳暫居鄭州。但吳思洛心切。移洛之說。終久恐須實現云。

各地商業通電（三月…）

●各地電報

倫敦銀塊 二五辨四分一

紐約銀塊 五四圓四分一

●金票對小洋 奉天 三月二十八日限 前場 後場

大連

●鈔票對金票 現貨 前場 六六、七〇 後場 六七、四〇

●大豆 三月限 四月限 五月限（銀建） 前場 後場

●豆油（銀建） 四月限 七月限 前場 後場

開原

●金對小洋 近期 遠期 前場 後場

●大豆（奉小洋建） 三月限 四月限 五月限 前場 後場

公主嶺

●大豆（奉小洋建） 四月限 五月限 前場 後場

●大豆（鈔票建） 四月限 五月限 前場 後場

合

●大豆 四月限 五月限 前場 後場

雙城王慧芳女士
由瑞有氏大醫生
黑色補丸
治愈多年白帶
此其女公子小照

蓋聞病不求源治之無效藥如對症用之自靈慧芳體質素弱氣血兩虧于歸之後容光大減身臨消瘦月信無期腰痠腹疼時有白帶遍延名醫調治然服藥罔效幸有同學姊妹介紹購服黑色補丸一打藥未服畢病即霍然對鏡自觀精神加倍顧豐面赤弄瓦已出現有女孩九歲此皆斯藥之功飲水思源感仰特出保証以鳴謝忱

英國工部局
藥廠清潔人
服瑞有氏大
醫生黑色補
丸得弄璋喜

逕啓者鄙人自民九結婚以來描荊屢病以致數年子嗣無望近閱新聞報載瑞有氏大醫生黑色補丸能治婦科各病是以購服半打服後諸病減除既知此藥之功連購兩打繼服果於舊秋得弄璋之兆今小兒肥胖堪愛特將近照附上感謝聊表寸衷

市黑鄉務局戚辦
陳靜山先生因結
婚太早病愈後來
函保證

鄙人因秉賦虛弱青年結婚又兼勞心過度公務紛忙致患血薄氣衰之症時覺頭暈腰疼遺精怔忡健忘等病四肢無力屢聘名醫毫無效果因友介紹購服黑色補丸一打服後精神倍增而諸病全愈感激之餘特贈小照以致謝忱

瑞有氏大醫生黑色補丸專治男女貧血五癆七傷氣虛咳嗽先天不足後天虧損勞心過度破身太早陽萎絕嗣腰膝痠痛多年白濁或婦人白帶凡由腎虛發生各症服之均有特效黑色補丸凡經西藥者均有出售或直向上海福州路八十二號瑞有氏藥行函購每一瓶大洋一元每六瓶五元郵力在內

上海福州路八十二號
哈爾濱道外正陽頭道街
奉天大西邊門外
長春五馬路南

瑞有氏藥行
瑞有氏藥行
瑞有氏藥行

清水式推米機

在東洋推米機的首創實在能力很大着的著亦竟在第三回東京發明品博覽會推米機十六種能力比較試驗最高成績得着月桂冠的獎彰就實在是吾清水式的推米機啦

但在中國推谷子爲第一的利器

天下唯一清水式推米機滿蒙總代理

奉天新站三層大樓

合名會社 藤田洋行

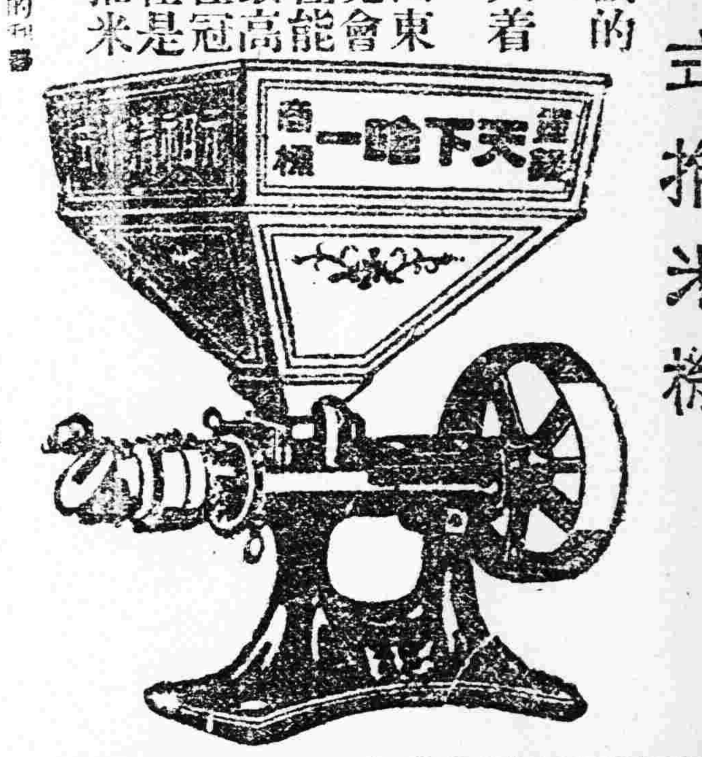

東京精工商店製

大王牌唐箕附推米機

本機絕對模造不許權威有專賣特許權

本機不用特別裝置木製唐箕附推米機一部可得分別粳與米叉谷子是與本機不是比他機

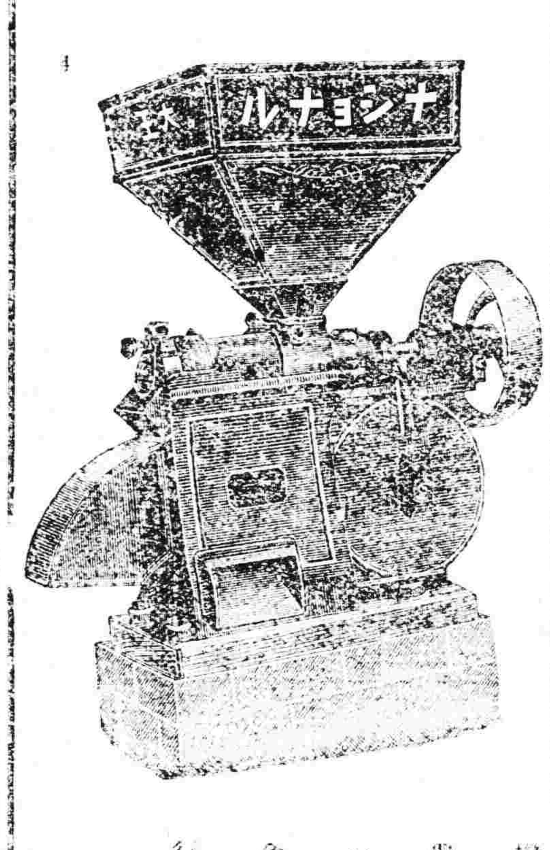

機器五金行

同天洋行

奉天日站琴平町六番地
日長電話一四二番

財團法人 電機學校

夜間 本科 高等科 豫科

長距離教授 入學隨時 規則

校舍大擴張 定員 東京神田

美髮
能適應時代之美容
美髮且新奇倍加美
添生彩唯有棟香油
金鶴波瑪脫

育聖賓主治

先天不足腎經虧損房勞過度手淫過度滑精夢遺精液缺之精冷精滑子嗣艱難陰莖短小陽萎不舉舉而不堅堅而不久房事早洩老年精衰夜多小便精神困倦暈頭眼花行動心跳動作氣喘四肢無力腰痛腿軟形容枯瘦夜不安寐等症凡因腎虧所發各症無論新久一經服用立見奇效此藥純係補劑非瀉品也如無之常服永保無腎虧病虛且体質健壯精神充足而房事之快樂必得其十分之滿意也其藥性質溫和而不猛效力宏富而不燥爲達和者易於常服實係補中一大王也

價目 每瓶大洋參元 每打大洋參十元
價誠一律 函購即寄
哈爾濱道外正陽五道街口四層大白樓便是
發行所 福壽堂總發行 電話一百六十號

代理處

北京　營口　營口　天津　奉天　長春　鐵嶺　江省

濟豐園　大藥房　義興號　元泉川　西藥房　和源泉　興隆成　永興生　育生堂　儉和合

代理處

富錦永濟醫院　義縣福德　郭家店福興成　鳳凰城洪章號　八面城彩裕當　滿溝子廣生永　安達五洲藥房　千金寨德泰興　洮南縣華豐泰　張家灣永發興

河南義泰行　五常縣保元堂　雙城堡延壽堂　大賚縣昌信德　山城子同益號　青岡縣慶成祥　范家屯利人成　山東恒台愛華　朝陽山藥房　順德府協泰恒

奉天總經理處震泰報館

註冊商標

調味精粉

味の素

（味之素）

王老先生之長壽法

王老先生說「我活到這麼八九十歲還能夠胃口强飯量大、身体結實、都是因爲菜裏總沒斷味の素、如今我纔知道味の素的好處、不但能提菜的滋味、敢情還能養身哪」

C—121

東三省新聞

▲奉 天▼

○中日中繼電線竣工

關於中日電報電話連絡中繼電線業經中日双方協力敷設桿線及中繼器等情迭誌本報玆聞是節已於十五日完全告竣定於十七日開始通信練習且關於交換上應用之電話番號(即電話號碼本)亦已製就計日側爲八十五册華側爲一百六十册預定於四月一日起爲實行連絡通話通信日期俟試驗告成後須開一聯絡會議以便調事不至隔膜云

○日驛長會議預聞

奉天鐵事務道所管內驛長會議定於月之二十二日午前八時在該所會議室開會提議之案約共六十六件其大部分爲改善待遇問題云

○禁俄僑運土入境

據聞奉當局因查滿洲里一帶之俄僑往往私種煙土運銷東省販賣希圖厚利惟事關國際特電北省軍警當局認眞查禁入境以重權利云

○俄技師赴京謁吳

俄技師沃斯特洛烏莫夫因其包修呼海鐵路由綏化至海倫之第三段工程開工在即除估定工費須大洋三百萬元外開工後在在需欵特於昨(十五日)早由哈來奉轉乘京奉車前往北京謁見吳江督接洽一切並規定開工及發欵日期以便着手進行云

○令縣警分別制服

奉天全省警務處長陳奉璋以各縣行政警察制服照部章一律改用黑色保安警察仍用灰色以示區別現已呈准省署飭令各縣遵照辦理云

○警察廳清潔文章

省會警察廳爲註重清潔計特出布告照得衛生一事無論是個人公衆第一要件就是保持清潔個人不清潔除自己生病而外還要累及公衆可見這清潔二字須由各個人作起更須由各個人推及公衆然後才算人我兩全簡單一句說就是自己清潔公衆地也要清潔現在要向大家說的就是傾倒穢物一事先而傾倒穢物不是都規定過地方嗎乃久而久之就要生玩現在呢商戶住戶對於穢物任意傾倒不管妨害不妨害好看不好看眼見春融凍解堆積穢物臭氣蒸薰因此染病流行都是有的這豈不是不講公德衛生知識太欠缺嗎本廳長對於這事非常注意除飭將以前堆集穢物赶緊清除外今特向大家告知以後無論何人傾倒穢物務必送到警廳指定地點倘再故意違抗查出定即重罰决不寬容大家都要顧全體而尊重公共衛生才好云

○財部催造附稅表

財政廳頃接北京財部電開謂二五附稅業已實行然各海關經征之數目究有若干仰即轉知務將收入之數目隨時造表呈報以便存查云

○富調查回省覆命

省公署據寬甸縣報稱該縣富戶王某院內築有炮台以爲防匪月初果有匪來由炮台射擊斃匪一名衆匪潰散詎知不數日復來大幫胡匪將王某合家慘殺及警甲知覺匪已潛逃等情莫省長以事關重要特派富明至該縣詳細調查是否屬實現已調查完畢於十五日回省覆命云

○佐藤氏北上參會

奉天南滿鐵道事務所長佐藤氏爲參與本月廿五日在哈爾濱所開之警備演習定於今(十六日)日乘急行車北上云

○達爾罕由蒙回奉

內蒙達爾罕王前因內蒙事宜曾帶隨員數人親往蒙古與賓圖王及其他王公有所接洽現已事竣於月之十五日由蒙地回奉云

○孟監督因公蒞止

駐營口海關監督孟昭漢現因二五附稅問題必須來省陳商特於昨十五日由營來省當即晋謁莫代省長面陳一切候示祇遵云

○李知事公畢回雙

雙山縣知事李錫生前爲地方要公特自來省謁見莫代省長有所稟陳玆該知事在省公畢遂於日昨(十五日)回雙山原任以重職守云

○張局長來省請示

酒貼川印花與附加稅兩項業已通令各縣遵律實行鳳城稅捐局長張定坤因實行後多棘手之處遂於十五日來省謁見財政廳請示一切以便祇遵云

○委任大批檢驗員

瀋陽禁烟總局長王蘭湘爲防私吸私售起見特設檢驗所委任專員從事檢驗玆查所委各處之檢查員南市場楊佐君北市場齊廣恩工業區于海濤奉海路站張輝文東邊門外葉瑞萱南關張玉珍東關潘福元西關賀廣寬北關馬緒常四方台姜佐卿祝家屯張煥耀白塔堡孫德明官立堡張鵬義沙嶺堡金明周馬三家子楊耀東柴落堡張唐風蒲河趙永清一面由該局分別函請省警廳商警局鄉警所飭警隨時保護協同辦理云

○地檢廳訟案調查

瀋陽地方檢察廳一月份收受訴訟案件總計四百零六起舊受三十五起新收三百七十一起已終結三百三十九起送預審一起普通起訴四十二起簡易起訴一百一十一起不起訴八十四起移送他管一起送控訴審四起其他之事件九十六起未終結六十七起

○警處委任教練員

全省警務處陳處長爲注意教練學警起見特委王文翰爲康平縣警察所巡行教練專員趙永清爲興城縣警察所巡行教練專員以專責成而重警務云

○派視學分途調查

教育廳長祁公亮現因各校開課在即各該校之教員有無曠課情事亟須考查故特於日昨十五日派省視學三名分往各縣實地查明以重教育云

○硝磺局改定價格

全省硝磺總局翁局長查該局購入硝磺原係現洋金票近來現洋金票價格甚高從前所定硝磺價格實多虧賠玆定由三月十五日起售硝每斤奉大洋二元二角淨硝每斤奉大洋二元六角售硝每斤奉大洋一元六角收硝每斤奉大洋一元一角俾免困難云

○禁煙局編緝私隊

全省禁烟局馬總辦自請准添設緝私隊以來該局即編一隊共三十名設隊長一員什長三人隊兵二十七人每名每月薪餉奉大洋三十元所有服裝與陸軍相同云

○添招清道夫修路

商警局長張漢威近以積雪融化疏通陽溝並補馬路大有顧此失彼之虞特於十三日張貼布告添招清道夫十五名薪餉每名三十元於昨(十五日)日業已招齊當於今日令赴各處修治馬路便道及水溝云

○高檢廳拍賣贓物

高等檢察廳定於本月廿日上午十時在該廳拍賣一二兩月沒收之各案贓物附帶銅鐵器具等項如欲購者儘可前往檢閱毫不留難云

○瀋陽縣公佈罰金

瀋陽縣知事恩錫三現將一月份各項罰金核算完竣計違警罰金自千三百七十四元漏稅罰金一千六百五十二元烟賭罰金九百八十七元特於昨十五日佈告週知以昭愼重云

○撤銷吳希泰礦權

實業廳據張仙舫查礦商吳希泰試探洮南縣炸窰山煤礦迄已四年未曾繳稅礦權自應撤銷俾符定例除令該縣知事查封礦區外並於十五日飭令該礦商知照云

▲長 春▼

○二師因黨案停課

本埠省立第二師範學校在去歲發生宋克崇赤化案後經波折始具倪端各學子得安心受課詎本月初頭道溝日警署建捕黨員韓宇木時又蒙相當影響韓雖經該校開除而暗中與受其傳染之學生信使不絕故事發後若輩恐遭株連均紛紛離校以致全校學生戚慄慄不安無心受課于是該校竟無形休業矣玆聞二師某生云韓被捕後各同學多懷人人自危之念蓋恐其嚴刑妄供波及無辜待多方援救証明冤枉時已飽嘗鐵窗風味體無完膚矣云

○金融維持會消息

奉票慘落由七百元已衝破八百元而至八百二十九元金票則繼續增漲哈票日見低落日昨(十三日)金票行市爲二百零壹吊銀幣爲壹百七十七吊哈票壹百五十二吊(長春以官帖爲本位)奉票則僅兌貳十九吊故城內外各大市場蒙鉅大之影響先後倒閉者約三百餘家大有車馬零落路人稀之概金融維持會旣負維持之責當有應付辦法聞該會長將于出席吉林金融維持會會議後(會期十貳)始有具體策略惟一般金融界咸認奉票仍有低落之兆長春市面愈形不堪云▲

○古書畫展覽會誌

本埠頭道溝之長春同好會訂本月十三日(星期日)正午假紀念館開中國新古書畫展覽會任人參觀所陳列之書畫大都中國歷代大家及現代名家之傑作想屆期遊覽者必衆云▲

▲遼 陽▼

○考試教員已揭曉

本邑教育公所現因鄉中學校增添若干原有教師不敷分配不得已急行考取以便應接已於本月十三日在貴兒學校舉行預先報名者卅五人入場考試者卅八人考畢及格者十二人當分正取六人副取六人若金英越等六名均列正取當即分委各鄉校服務王祖先等六人均列副取候缺派充云

○講習所定期研究

本邑醫學研究會附設醫學講習所自歲開辦以來因經費不足中途輟止現由各醫家出欵補助經費已充遂招集各會員到會定於本月十五號開始研究云

○養老院募捐建築

本邑六道街施醫院向附有仁壽院一處近又添設養老院因房舍缺如必須建築現雖將磚木各料備齊而興修在在需欵故於日昨向本埠各商號募資若干以備動工云

▲岫 巖▼

○縣署開行政會議

高監督查本年應行事宜亟應趁此新春時期研究妥協以便進行特訂九日招集八區各區長城內各界首來領署會議所議題爲加捐增薪籌設教養工廠整頓電燈三項會議結果增薪一節北十五年度預算得追加五成呈明後即實行教養工廠一節擬先覓妥廠址然後開辦電燈仍責成周經理負責進行云

○孫監督暫兼審判

吳又民審判官辭職後所遺席由孫監督暫代每日審理案件由午前九時起至午後三時止異常忙碌云

○請示公債票疑問

本省農商承銷奉天政府發行省公債票大洋六百萬元已誌本報惟聞近日各縣商農儲戶諳知售賣債票條欵內有准以二四奉小洋折抵大洋一元之說乃各縣知事竟拒使奉票一昧誅求大洋查現行大洋一元合奉票五四有奇相差過半小民就輕避重情理之常據以力爭因而被押者比比皆是各縣農商分會以此無名之担負過當之誅求莫由安生遂本代表資格紛紛來省請總商會長傅爾海寬總農會長鄧覺民呈請省長明白批示俾便祇遵云

▲黑龍江▼

○禁煙分局長題名

本省禁煙總局籌備禁煙章程委任分局局長已誌本報玆將各分局長名補誌於下以覘日前禁煙之成效焉(一)各分局局長「呼蘭」楊隆蔚▲「巴彥」王致和▲「拜泉」吳鐵如▲「呼倫」陶景明▲「臚濱」郭景芬▲「克山」鄭顯鵠▲「嫩江」陶雲恒▲「安達」彭玉崑▲「肇州」龍子林「林甸」王幼安▲「望奎」王玉璐▲「木蘭」金玉庚▲「湯原」李守坤▲「漢河」秦廣信▲「龍鎭」張俊儒▲「綏化」潘景霈▲「海倫」池景濤▲「大賚」孫紹先▲「通河」成友禮▲「奇乾」鄧振庸▲「寶清」孫孟昭▲「青岡」信鴻嘉▲「室韋」張德恒▲「肇東」李輔廷▲「蘭西」李宗元▲「慶城」平貴廷▲「泰來」張永赫▲「綏稜」李培英▲「通北」戴萬松▲「龍江」楊蘊廷(二)各設治分局局長「雅魯」景澤▲「明水」曲璟「景星」「索倫」郭藕明▲「依安」趙恆爲雲「傅紹曾▲「甘南」劉澍田▲蘿北「綏東」陳運悅(三)各處分所所長綏化三井鎭梁瑞峯▲「巴彥興隆鎭」章田廣義▲「呼蘭五站」吳衍▲「蘭西小檢樹」徐瑞暄張九恭「通北縣通北鎭」崔佐臣▲「木蘭縣木蘭鎭」唐思敬▲「克山二克山鎭」李省三▲「海倫」方吞齋▲「拜泉」趙煜章▲「肇州」程紹興以上各員奉委後均已紛往就職查看地方情形規定適宜辦法組織分局報告成立云

▲營 口▼

○漁業局分配防地

漁業商船保護總局白子成局長以時屆驚蟄遼河開冰將解凍該局責在保衛漁民轉瞬即屆魚汛之期若不加派砲艦前往游弋以資鎭懾難免無法不之徒潛往汛內滋擾偷割魚網妨害漁民漁戶希圖偷漏稅收情事是以特將該局安海開海等四砲艦之防地規劃妥協一俟遼河開通即可分駛防地其防地之支配計安海游弋蓋復一帶汛地開海駐守安東綏遼駐防錦縣飛龍則游弋營口沿海一帶至各號巡船仍分駛綏海桑二界滿等處協助防守云

○孟監督來去匆匆

駐營口海關監督孟昭漢前因關於徵收二五稅暨整頓稅收等要務曾晋省面謁莫省長稟陳一切并請示機宜俾玆實施於七日公竣返營玆又有某項要務仍須與省長商榷當於十日提車晋省云

○市政所展寬街基

市政公所劉東藩市長玆爲刷新市政銳意進行計呈准修督辦實行展放營口市街基以壯觀瞻俾利交通已擬定分三期實行第一期爲老爺閣至重盛街一帶其展寬辦法擬將原有街基展放至廿八尺凡不滿廿八尺之街市即將兩旁商號房屋縮退以期一律聞第一期展放街基應拆房屋者計商號實十七家業經市政所函知各該商號實行拆縮并限於四月下旬一律拆修完竣云

○海關收入之銳減

營口爲水陸交通之樞要夙繁盛稱近大連海港南滿鐵路歸外人掌握後營口之水陸運輸日即衰退兼之連年兵燹變亂迭乘商工凋敝民生日蹙出入口貨物亦隨之銳減海關收入亦從而遞減玆據海關稅務人員云前年抽入收爲海關兩一〇八六較之前年減一六五海關兩比至客歲較之前年又減收二〇四海關兩即此可見運輸之銳減及營口商市之槪況矣

▲田庄台▼

○選擧會長已披露

台街商務會正會長王學優因病出缺遺席由副會長庵代到屆改選之期已由各會董公同投票正式選舉結果徐文德得十四票應當選爲正會長張振卿得十一票應當選爲副會長查徐張二氏經商多年學識素廣且辦事嫻熟久爲各界所贊許此番選任斯席將來定有一番振作云

▲瓦房店▼

○召集各區長會議

復縣景知事佐綱自接篆視事以來對於地方政治無不積極進行昨日召集各區長及士紳並各機關首領到縣會議關於各區村與教養工場代募捐速繳送并其欵請以備應用云云

▲安 東▼

○警甲所請領槍彈

本埠警甲事務所長郭啓明以所轄警甲槍彈多係舊存其中有不適用者現在鳳界胡匪肆行無忌倘若竄入警甲槍彈不利難以迎擊特呈請警務處准發七九步槍多枝及子彈已蒙照准特請兵工廠照發聞此項槍彈將於日內派員赴省領取云

○整頓平民教育訊

教育所長張國銓近擬遵照奉天教育廳所頒平民教育綱要組織平民教育委員會於該事會以資進行將本埠劃爲三個學區委各警察署長爲平民夜校特別教育委員籌設平民學校招募學生至教授另委專人再由董事會籌措經費如此辦理則平民教育不難起色遂於日昨呈請縣署核示遵行云

▲鳳 城▼

○區保長擊匪勇猛

邑南警察第三區境內日前未悉由何處竄來匪首通天好率部羽竄四十餘名各持大槍及匣槍時在夜半蜂擁闖進該區馬家堡子保甲第三區駐所在墻外四面包圍殺聲齊喊猛力攻擊衆火燒房意圖搶取槍械該區保長李常潤早有覺防聞此情帶甲丁十二名由屋闖出院內分投向外開槍射擊四小時之久匪勢不支始行撤走李保長遂即帶甲丁跟踪追捕數十里之外匪已逃遁無踪李保長帶甲丁即行返所查驗甲丁均保無恙僅燒燬草房十餘間擊斃匪人三名傷匪一名活擒一名並得匣槍一顆子彈四十粒除將斃匪耳級割下將屍掩埋外所有傷匪及擒匪並槍彈一併押解來城轉送縣公署懲辦以寒匪胆云

▲孫家台▼

○取引所收交確數

本驛南街取引所交易場向以每月十五號爲交兌日期本月十四號前場即爲紅糧大豆截止之期十五號實賣兩方在信託會社實行收交調查本月十五號紅糧收交爲三百餘火車大豆交兌之數爲一千火車交王係各糧商家收攤不外東三省官銀號佔大多數云

○錢糧行暴落原因

近月以來西南戰事日益發展錢法亦因之日益毛荒糧鈔亦有漲無落上星期六木驛東三省官銀分號忽奉該總號電令出售大豆藉維錢法由是糧行相繼跌落大豆每斗較昔竟猛跌至一元紅糧每斗亦落五六角金鈔價值每百元亦降四五十元詢之商場人云如官銀號稍肯放手諸行均望有落無漲云

○官銀號運到紙幣

本驛東三省官銀分號雖係二等分號然日常辦理匯兌以及諸般營業實與一等分號並駕齊驅近該分號因十五號收兌期現大豆需欵甚鉅業已請明總號於昨十三號晚五點五十六分北來火車由哈爾濱運到奉票十一木箱當經該分號派人至南滿停車場接收轄官開付豆價云

▲海 城▼

○新所長下鄉擊匪

新任警甲所長徐惠宣到職迄今未及十數日所內各事稍有整頓乃於昨十二號午前帶警察馬隊十數人全武裝赴西鄙一帶遊弋該所長一種精强氣概非尋常者所可比擬此去西方之萑苻褒猾跳梁小醜當能聞風遠颺也

▲四平街▼

○禁煙局又罰土莊

禁煙局王仲純局長對於漏稅土莊及私開煙館連罰數次十二日又經馬星階稽查訪有公興當土莊每日賣土均未粘貼稅票經王局長判罰奉大洋三百元又私煙館柴雲亦罰奉大洋二百元均行詳報總局以謹藏責云

○取引所增加證金

本驛信託取引所近因奉票暴落錢糧市價漲落無定一般代理商店前者交易高粱每車交保證押金三百元大豆每車押金五百元月之十一日取引所開重役會議表决高粱每火車增改押金八百元大豆每車改增押金一千三百元各代理商店於十二日遵章交易云

▲綏 中▼

○張局長調查分局

綏興稅捐徵收局張阜岑局長現爲整頓稅務計對於各處分局辦理是否認眞亟應躬親調查以覘成績藉資指導故日昨前往西路前衛后所山海關各分局調查一切公畢於十四日旋返綏中云

▲西 豐▼

○張旅長奉令整軍

駐防西豐東北陸軍騎兵旅旅長張又賽頃奉楊總參議電令速將騎兵第十一旅之軍政整頓齊楚足稱完旅張旅長奉令後將該旅團營各部查閱一周囑令將不良之處赶緊改善並發軍學新書若干張旅長于十日返防赴師呈報轉詳總部云

○宋視察赴鄉調查

警察兼保甲所長崔振亭玆因省處委視察員宋範五來豐調查警甲政治剋將城內警甲事宜調查完竣宋委員于十二日赴鄉調查四鄉警甲以資整頓首至城東第二區調查次至第三區轉西南各區閱畢約一須星期云

○蕭知事令警催課

西豐縣知事蕭玉泉刻奉省令催解課賦以應省需蕭知事隨即通令警察各區督飭各所長警按村催其迅速來縣封納以重課稅倘逾期不納照常年增倍加罰云

▲台 安▼

○飭警甲保護電線

台安縣電話近因天降大雪通外鎭之電話綫多被風雪折斷各村屯相近之處其電線竊去頗多是以該局爲保護電線計日前呈請縣署孫知事以鄉民斷毀電線殊屬可惡當飭令各區警甲嚴加保護以重路線而靈消息云

▲梨 樹▼

○安局長應召晋省

梨樹縣禁煙局長安懷仁自開辦迄今未滿一月進行手續設施完備九日忽接全省禁煙總局電令召各局長晋省會議該局長於十日早八時乘南滿車晋省謁見當道討論竣事即遄返云

○視察員轉途懷德

奉天全省警務處視察員佟鑄忱日前來邑巡視數日間將警甲事宜逐一調查竣事昨十日傍午赴四平街驛搭乘南滿車至公主嶺轉乘汽車赴懷德云

▲松山鎭▼

○禁煙局嚴查吸戶

頃據禁煙局消息近數日來對於一般吸煙之戶明查暗訪不遺餘力報告領取吸煙證遵限戒除者有之陽奉陰違知若罔聞不領吸煙證者居其多數禁煙李局長飭令所內稽查巡查一般服務人員格外認眞查察務令吸煙之人遵章領證否則查拿嚴罰不貸各稽查奉令後每日搜查吸戶被捕者日有多起云

▲開 通▼

○李知事顧念鄉情

本邑近年來交通便利地方殷達他處飢民來開耕地或過開赴洮者每日絡繹不絕日前有由濮山縣步行赴洮南備工之農民七八名行至本邑時値春雪紛紛晝夜未止行路頗爲艱難又加該農民途中被劫盤費告罄住店無錢腹內飢餓忽憶起本邑知事李成善係屬鄉誼遂赴縣署求資當蒙李知事慨然應允留宿一夜並在大廚房與其做飯晚間並與之談關山年景地方情形多時翌日早晨又各給盤費二元該農民均感頌李君功德不置云

▲農安縣▼

○司法監督更調誌

農安司法公署監督夏甸清蒞任三年上令調陞濱江縣法庭推事遞遺監督一席由吉省高等廳委書記官長張某接充大約舊新交接在月之下旬云

○呂所長點名驗隊

農安新任警察所長呂樹聰接篆以來凡前任所遺之入位雖經逐一考驗未曾更動並將所內保衞消防差遣各隊及城外保安馬隊併城一區長官警士均皆點名驗看當場演說警察職責職務及謹守各種規則本所長對於官長警士賞功罰過一視同仁向不以愛憎爲黜陟嗣後務須勉爲職務上不負長官期望之至意並不斷地方豢養之情總希各盡天職是爲至要並據該所長云境內勤辦舉再行校閱各鄉區警察之熱誠雖忘餐寢不俾勞瘁云

▲雙 城▼

○省令提獲赤化黨

行政監督賈鏡侯月之五日接省公署密電內示双城縣省立中學校教員張宗嶽係共產黨赤化份子即刻拿獲等語該監督得悉後躊躇再三如公然往捉有傷教育名譽不如以計擒之乃假祀孔之便赴校中參觀俾資聯絡各教員姓名果有張氏在焉特約教育局長姚世民等邀張氏同往縣署至縣後賈監督始將上峯電令遞與姚局長閱已即將張氏收監於第二日解省查張宗嶽爲双城東南鄉居戶張子明先生次子曾在北京大學畢業將來如何辦判訪明再誌

▲拉 林▼

○木植稅双方分擔

吉省固有稅率木稅値百抽十木植費値百抽八由分稅値百抽六均歸砍商繳納稅金此次財廳爲整頓稅務計除六成由分仍舊由砍商納稅外其十八之木植稅改爲買賣兩商各半担任以資調濟而裕稅源等情拉林稅捐總局已經奉令佈告實行矣

▲樺 甸▼

○桑營長奉令督勦

東北陸軍步兵第八旅十三團一營營長桑尉田於月之二號卽率一四兩連官兵在濛江境內二道花園小蒲窩頭溝痛勦攻破奉局撫松城之巨匪鐵雷戰九洲幫兩千餘名殲匪十八名擒槍十七桿該營長乃於月之七號督兵扛送傷亡官兵回防而竄職況任營廷團長以此次大獲全勝雖經擊散匪氛猶恐死灰復燃捲土重來爲一勞永逸計於十號仍令該營長率帶官兵八十餘名冒雪前往奉吉交界認眞搜剿云

▲木 蘭▼

○各界歡送劉監督

劉伯召監督當下車伊始因時局不靖胡匪蠢動報字稱雄者不勝枚舉焚燒捐綁時有所聞警耗傳來不日攻城即日破鎭而各村鎭住戶通匪濟匪者十有八九雖經劉監督調軍痛剿無如此滅彼發終無息止客春南訪賢天德青山好各大幫股匪經吳師彭旅驅逐出境劫後小民方期享一時幸福詎料匪首双全自稱仁義軍總司令聚衆千餘所到之處蹂躪殆遍哀哀小民已在水深火熱之中劉伯召監督目覩匪類猖獗其間故衝風冒雨身着軍服躬親帶隊巡查徹夜環繞始終弗懈劉監督在任年餘將此雜局內整庶政外防流寇無不應付咸宜對於地方興革無不設法整頓以期完善如改編游擊添編山林游擊以厚兵力提倡開拓森林以富利源修築各路大橋以利交通修葺城壕縣壕江堤以爲預防減却傳票車船飲宿費以便訟者由是以觀可謂保衞地方無微不至忽奉省令調劉監督爲肇東征收局長商民聞訊驚惶失措故向省憲一再挽留萃以成命雖收未允所請故商會邀請各界會議預備酬送幸大德於萬一各界無不贊同三月五日在西門外高築結彩席棚一座國旗飄揚設備茶品爲之祖餞並一面通知各商號皆結彩掛旗以壯行色劉監督定十時起節故各機關各法團領袖以及商民庶士皆至西門外餞別各首領到有補充二營張營長警察莫所長征收許局長鄉政張局長慈酒事務局張委員一區劉區官捐募處許主任教育李局長農會張會長商會王鴻二會長李永善張管獄員巨紳李二林子安及各署人員共約八百餘人皆至棚內附近侍候及男女二校學生及軍警各隊皆排侍南北恭送各界詣候少許鼓號齊鳴新舊二督率及護衛游擊馬隊並五頂山農商送劉監督萬民傘德政旗木匾錦旗之旗鼓樂宣天人山人東東興鎭送之旗區鼓樂聲天人山人海熱鬧非常歸恩至矣經各領袖將二監督請入棚內劉監督一一答謝設非深得民心有功地方而能若此乎

各地方新聞

▲熱 河▼

○錢法前途之樂觀

熱河錢法毛荒已達極點上月現洋一元甚至兌換六七十元不等嗣經過都統提綏會議討論設法維持已籌措現洋轉令商會與實業銀行等規定行情每日懸牌兌換近日以來由七十元已落至五十元現在四十五元亦能兌換

居間疏通

本欄投稿者具別名然必須另具眞實姓名住址加蓋名章否則無論事實如何概不揭載

質問之部

▲奉天全省禁煙局總會辦二位馬公鈞鑒敬肅者適讀戒煙証背面記載六條一年在卅歲以上者限三個月戒除一年在四十歲以上者限四個月戒除一年在五十歲以上者限五個月戒除一領此証者在戒除期內不受任何方面檢查一此証只限一人如有遺失得呈明交費補領一此章內云年在卅以下者不准吸嗜而證月終更換一次等因遵查禁煙定六十以上者又未言限期戒除其中似寓有對少宜嚴待老則寬之意也但六十歲以外究屬應否領証戒幾個月換領一次均未表示然援諸三十歲三月四十歲四月五十歲者五個月換証一次而六十至七十以上者蓋不過旣未示期戒除或須六七個月或一年更換一次庶乎近理詎鳳城禁煙分局對於六十八九歲者旣發給戒煙証責復迫領銷燬證若干枚並催令每月換証一次依然納費二十四元如此則老少相形又似乎寬於少年而嚴猛於老者究其實與否殊不可解爲此藉依報載疏通關內伏乞明白答覆以釋疑問是乃公誼(吸煙一份子七十一叟質問)

自由論壇

◎投稿者注意 本欄歡迎投稿任憑作者對於國事及地方事宜自由發揮意見有所批評然須出諸公正平允如有意詆謗或藉以攻訐各個人者本社一概屏棄並須具眞實姓名於稿尾以杜流弊

▲**謀國計畫** 治事無計畫成效即不可期小事且然況經國大計民國以來謀國者所持計畫大抵可分數種（一）口言謀國心則自私一切典章制度務在掩飾天下聰明供一身之榮利秘幕穢露遂譁然解體（二）初計未嘗不工特以遷就時勢逐漸轉移或自移方針或因人而阻遷延既久遂至蹉跎（三）中懷無主俯仰由人今日信甲說則爲甲之主張明日信乙說又爲乙之主張歧路徘徊終無成就（一）地位才具皆無可以過人之點徒以遭遇時會遂攘風雲乃至暗顧周章莫知措手黠者拾人牙慧但發不痛不癢之言悍者率意施爲不免鹵莽滅裂之舉雖取逕不同而蹉跌終歸一轍此外援筆屬草借箸以籌者未嘗無人或立論過於曲高和寡或措施感膠執扞格難施或浮沉草野不得見諸實行或已見採擇而行之未得其當此皆前車之失後來者不可不熟思也 （浩然）

▲**官生活** 人生三大要素曰衣食住而食尤爲切要管子曰『民以食爲天』伊壁鳩魯曰『人爲麵包而生』可見生活問題即人生問題也茫茫大地芸芸衆生雞鳴而起孳孳不息自呱呱墮地以迄入墓之前莫不爲此問題所支配也 然生活之道以其環境之不同而操持各殊生活亦因之而異故有農民生活商人生活工人生活降及今世而又有所謂軍人生活官僚生活者矣 民國而還政務繁廢機關林立吏雖如鯽官多似毛依官爲生活者遂日衆矣故此輩居必高樓廣廈衣必錦繡食必珍饈其生活程度實高出於普通生活之上因此直接間接影響於社會生計問題不少故官生活者日多則平民之生活者將日困前清末葉之民諺云清末無白丁言其官之多也不意今之民國此等官生活者較諸亡清末葉更無愧色欲不民窮財竭烏可得哉烏可得哉（夢非）

東三省雜報

△奉天▽

聯請增薪 奉天郵務管理局檢信生增薪等情曾誌本報茲聞此次之增薪係省垣總分各局而外縣各分局不與焉是以近日外縣各局聞訊亦於十四日聯銜稟局按照成例一律增加云

又訊錢荒物貴生活維艱是以各界之要求增薪時有所聞效者省城各紙坊及鞋舖之工匠現亦要求增加月薪以資生活云

搭放現洋 鎮威軍出發關裏者既發双薪並搭發現洋若干留省軍隊殊覺向隅乃以錢毛物貴亦請准按原薪搭收現洋兵每名三元上士每名五元事務長十五元連長二十五元營長三十五元團長五十元師旅長則格外從優云

警所撤銷 城內第一警署鐘樓南分所因崗位在十字街中距所甚遠諸事不便該管署長特請准警察總長將該所撤銷歸併一分署內什字街之崗位亦由一分署派警守望以期節省經費云

開滑石礦 實業廳現准清源縣公民某呈稱該縣屬發現之滑石礦應請給照開採以便擴充滑石而免棄利於地聞該礦與海城所產者不相上下云

添派稅差 省城稅捐局長于恩治以查驗商號貨物之稅差不敷應用且有未能隨到隨驗之弊特於日昨(十五日)添派四名分途查驗以期敏捷云

抓獲烟土 昨(十五日)日上午十一時五十分由奉天北行南滿車三等車之便所內藏有車役李榮九包遞之煙土經乘員查見搜住計五某之多兩李百鈕將該交日警究辦云

行使偽幣 小東關住戶魏尚法不知由何處販來東三省官銀號十元一張之偽幣若干到處行使昨十五日在孫家梨床土使偽幣幸被警察偵探劉某遇見當即帶廳究辦云

老嫗堪憐 昨十五日有北京人沈姓老嫗在日站候車室外向衆乞討據云伊在京時接其女婿蘇兆興由開原來信令赴開原居住不意路費經其兒媳留下數元以致錢不敷用到

嚴查針犯 省會警察爲清除嗎啡犯計是以對於面皮黃瘦之乞丐嚴加檢查如查出確係針犯即行送往教養工廠以便習藝云

匪人送懲 昨(十五日)日下午二時城西某屯警甲解來匪人一名所帶之刑具較重到城後因案關緊要當交法廳嚴訊依法懲辦云

△長春▽

頒給獎章 長春警察督察長及一區七馬路分所王巡官爲組捕黨犯韓守本等功績卓著曾經孫道尹呈請督辦省長兩公署准予分別獎勵以資激勸等情終開督辦公署頒刊訓令及獎章二枚以二等警察獎章發給魯督察長以三等章發給王巡官飭不日即行頒發云

跳車傷命 昨南滿車有一旅客原是登吉長車赴吉林不料誤認南滿車爲吉長車及開駛至孟家屯驛左近被驗票人驗看方知是吉長車票粗人無知不待停駛即向車下躍身一跳誰知車正急行吸力甚大頭先著地摔傷而死誌之以爲跳車者戒

行長更動 長春中國銀行薛副行長因有高就業經總辦職首途往該行長一席現經總管理處函知以哈爾濱分行襄理陳葆亨兼任長春支行行長陳已到行視事並備公函通知各機關查照矣

專偷牲畜 長春五區全安門警察分所界內門牌六六八號東盛店前日夜間不知何時被賊將南面板障撬開四塊牽去黑色七歲九歲口騾各一頭八歲口黃騾馬一頭七歲口青騾馬一頭蹤跡無踪該店主趙奎武已報請該管警所查緝能否查獲尚難預料也

法器何來 吉長路大橋附近城一區第一小學校台階上昨日拂曉時發現蹤發一條無人看守編經警察保安一隊巡警前往設卡管兒守候多時仍無物主啓視內貯有銅器銅鐃手磬佛訴黃紙等等物件尚有僧帽究不知係何處廟中被小偷竊出行至該處被人沖破棄之而逃後經巡警帶同本隊報告以便招領云

追獲贓賊 長春全安門外合盛店本月七日被賊竊去騍馬四匹分誌本報該物主張鳳岐協同店主韓榮升出外查尋至鄉區常家甸子地方將賊贓一併捕獲該賊劉明信係本縣鄉一區人寔因被貧所迫故作此事云云現已將賊贓一併帶交五區警察署以憑核辦云

有傷風化 長春西三馬路頭奎星街北胡同郭姓婦姿容秀美年方花信每日必到茶園以觀劇爲名其實暗資風流引誘一班浮蕩子弟然其目的物則專在淫伶菊紅身上故一見該伶出台眉眼傳情神飛色舞去歲因此等事曾被陸軍毆打其夫至今仍不悛改實屬有傷風化云

△田庄台▽

局長解欵 營口水利分局長明永厚近以所收水利捐欵頗屬如期結束故該局長將所收欵項彙齊攜帶赴奉繳納總局云

花會興盛 台北海界一帶不時發生搶掠情事究其原因寔緣賭博過多游民蜂起之所致近查小房身北馬道一帶到處會局林立每局日收賭資皆在二千元之譜收欵似此之鉅該會局堪稱興盛矣

△營盤站▽

巡員認眞 中華郵務管理局於十一日派巡員劉福由至營盤等處查驗各代辦所一切票欵並手續是否清楚即晚四點鐘行抵營盤代辦所考查一切均各相符當即往古樓及巷石兩代辦所查考昨聞古樓巷石兩代辦均行撤換矣

△安東▽

偕逃被獲 本埠東坎子住戶邸發明之妻王氏年將花信頗具姿色因嫌其夫醜陋私與綿廠工人某甲勾引成姦日久情熱嫌邸碍眼遂於日昨双双偕逃行至沙河鎮驛正擬乘火車遠逃之際被鐵路警察一併捕獲一對野鴛鴦皆作階下囚矣

徵集議案 本埠警察廳前奉陳警務處長來函以前在安東廳任內時所有警務聯席會議議案現有採擇施行之件擇要抄錄函送來處以備參考姜廳長接函後當令視督察長會同各科將從前議案彙集一處飭書記照錄現已辦妥於日昨函覆云

瀋車阻回 本埠長途瀋車公司開駛張由黃土坎等處之瀋車日昨滿載行客開行至埠南掛網溝地方因路雪融化泥濘不堪且衆水溝之氷解而未過瀋車無法通過只得返回一般乘客咸有往返徒勞之嘆云

△大連▽

開董事會 大連華商公議會於十三日午後三時開全體董事會議其會議之內容爲本年度預算並報告所寒所之決算其後又爲承保公司事宜公司礎商蓋承保公司東三省各處皆有創立惟連濱缺有其目的爲保證就職者及檢查就職者蓋因營職者其中良莠不一往往有作出種種不道德之事受損失之商家皆以介紹者負償還之責受累者大有人在故一般有信用之富賈名士皆不肯與人作保今後雖有品學兼優之青年亦難免在家賦閒故該公司對於萃入有一定規章負完全責任僱用檢查員調查所若人之行爲端正與否倘有不穩當輒事警戒或行革職免滋他事然必須十萬元之基金以放貸爲項得資維持倘在積極進行則連埠又增一安全事業矣惟欵項一時難已達到目的日下正在籌畫集股中▲

藥業講習 大連藥業青年會得滿洲藥業會大連藥業組合及大連實業藥劑師會之後援定於三月十五日起約兩個月間每週火木土三曜日晚七點至十點鐘在本會館開藥業講習會此舉完全爲便於受驗藥商預定收容講習員約三十名云▲

△城廠▽

提倡種煙 城廠禁烟檢驗所所長張國藩對於一般吸煙者開導領取煙証免受懲罰招集各村正副提倡種煙之利益先期報名以便領取煙証明事實

巡員來厰 本鎮由古歷二月以來大雪連綿道途泥濘交通不便郵務巡員林子明昨由化尖子來厰頭戴白耳毡帽足登蓆布傻鞋泥水過膝至本街郵局當令該局長夏古齋開鐵櫃撤查欵項郵票絲毫不謬次早即赴寬甸一帶而去

△鐵嶺▽

擬增畝捐 本邑學警甲入員薪俸低廉實有入不抵出之處故經縣長高乃濤擬行增薪但學警甲三者計之需欵實在不少圖法不平鉅欵難籌最終乃立意增加畝捐以濟斯急然一縣特行非縣長一人所能獨斷故不日即將呈省面謁當道以述衷曲云

發生火警 西關成棠增商號本日(十四號)黎明四時許偶爾失愼致起火警火焰飛天勢難扼止足燃至二小時之久計燒毁房屋十二間並無別物云

△騰鰲堡▽

設禁煙所 鎮街禁煙檢驗所所長高子全已於前日到臨當租妥中街張姓房間刻正收拾開辦云

賑粮運到 海城平糶所購到紅糧十車以濟災民但災區遼闊距城遼遠村運食不便是以牛驤兩鎮設立分所出售而便災民運購鎮街今日由西撥來兩車到臨日內即能出售云

米價漸落 糧價飛漲一日千里秫米由八元至九元而漲至九元六角一般貧民生計何堪設想昨日平糶糧已到今晨即回至九元二角買米者亦可稍展愁眉矣

午開即閉 本鎮西街新開天裕福油房開市不過一星期忽於今後閉門歇業其中情由外人不得而知俟訪明再誌

△孫家台▽

雪後道濘 日前七八九等日連降春雪積至二尺之深近日氣候較溫以致雪行融化因之道路泥濘行人頗感不便云

△四平街▽

澡塘漲價 金融至今日已不堪言狀矣故年來百物騰昂生活維艱如本驛營澡塘業者亦因錢法日毛不得不將原價提增聞站內外各澡塘已於昨(十三日)實行漲價每人爲一元四角云

證明事實 本報前誌天和旅館領設售煙室一節因該旅館在各街粘貼廣告由熱河新到白頭大煙土達誤爲煙土十四日禁煙王所長率馬稽查等赴該旅館調查乃在客室搜獲無數吸煙者一人即時通知警區將吸煙者及旅館執事李某一併帶區羈押至該旅館並未在禁煙局領證售煙特此證明事實

開同鄉會 直魯旅奉同鄉呈准梨樹縣立案並擬臨時會選舉各職員現經公衆議定於夏曆二月十六七八三日開成立大會借道東大觀茶園爲開會地點查該會係慈善性質並以直魯同鄉爲限於十五日函知各界屆期賀臨云

遞信檢查 十一日大連郵便局事務官林茂喜兩氏調查南滿全線郵便局事務十二日在本驛對郵便檢查諸般事宜於十五日乘車赴昌圖驛郵便局檢查畢即行歸連云

苦海難離 本驛十三日由通遼某娼窰逃來妓女叢名下車改乘馬車投入道東中國警區以圖逃出苦海請求李區官送縣保全性命繼開娼窰之龜頭來北鰕兵蟹將追至終爲區官求區官將妓女交回以維營業云

△桓仁▽

殃及巡差 通桓審輯臨五縣漁業分局委員張揆五年前派其親戚宛某林充當寬甸縣分卡卡長不料宛某雖警勸私虧欵百餘元潛逃該委員以親戚故關碍難究辦乾勒令該卡巡差崔中盛賠補當將該巡差七個半月之工洋五十餘元如數扣留其餘還通令承保人包出該巡差以勢力不敵隱忍茲即承保人心中不甘行將起訴云

△西豐▽

派員查學 西豐教育公所所長張羽用以城市區村各校業已呈報開學應即派視學員認眞考查校務以資整頓而免貽悞昨十三日委視學員某梅閣等四人分路考查云

調陞連長 駐防西豐東北陸軍騎兵第六團團長鄭香九茲因第二連長解子和緯于師長出調任爲上校參謀長故鄭團長遺缺以上尉連附吳天良升充吳連附之缺以旅部副官徐朝棟提升呈請旅長張又賽核准詳師備委云

△西安▽

呈報囚車 西安司法公署距監獄計可三里每遇提訊民刑案件人犯殊多不便前特籌欵製造囚車一輛以備來往拉運囚犯刻將囚車製造完竣其車之製造形式川照相撮取全形呈報高等廳備案以昭鄭重云

拉運木料 西安縣教育所長王晉之請准張監督協同各區村長等於每村中建築固定校舍一處俾各村學齡兒童就學便利以謀教育普及所有工程欵項各種計畫均已預算妥協所需木料須從鄭柳等縣購買前經張監督呈請財政廳令知鄭柳及東豐沿途各木稅局所一律免稅以興學務在案刻經第一區長劉興漢第五區長給護照前往鄭柳等縣拉運木料云

公司分利 西安縣商辦電氣有限股份公司自發光迄今已屆三載近經該公司總理趙書紱協理魏仲芳經理韓煥章等將該公司所得紅利詳細計核召開股東會議其優先股每股淨得紅利一分八厘通常股每股淨得紅利一分五厘云

△錦縣▽

連降春雪 本邑於月之七日降雪盈尺昨十三日晚陰雲四起夜間復又降雪半尺餘似此春雪頻頻將來春耕時不患地土乾燥矣

巨商閉倒 本邑自錦朝鐵路開通以來商業之繁盛較前激進後年商家有增無減近數年來市房大爲缺乏迫至今春因受去年秋成歉收之影響加以奉票毛荒各商家營業多有日不抵出虧累甚巨者現在東關福成號皮非南街雙盛號茶莊同於月之十一二日先後關閉此均爲多年商號資本甚厚者其餘資本薄弱尚有數家閉倒云

△松山鎮▽

請假不准 天橋廠警察五區區官楊在林離差後該區巡記長郝受芝繼續其職請長假當經警察所陳所長批令暫不准假仍行照舊充差郝受芝未蒙邀准仍然按步就班服務云

更動警官 錦縣警察所十二日接奉警務處指令撤革總務股王陰卿及西海口警察分駐所巡官趙夢九各事宜該所陳所長奉令後遵照執行即委保甲所文牘童鼎臣暫代總務股之職西海口巡官委第壹分隊郭隊長前往接充所遺隊長以李鍾榮升補於十三號分別實行云

△開通▽

警員更動 開通縣警察所長由得勝對於警務力加整頓茲爲調劑人才改良警務計特將三區區官撤差以警察隊長彭雨村調充其隊長一席由一區區保長吳永清升充而區保長調四區保長韓振清接充已於三月九日發表分別接替云

△鎮東▽

監督宴客 本邑陳監督以禁煙局葛局長蒞任之初應盡地主之誼特於月之十二日宴葛局長於署內併邀各機關及各界官商作陪濟濟蹌蹌頗極一時之盛云▲

保長請假 本縣保甲第三區區保長侯子安日昨(十一日)竟因事請准長假遺缺調四區區官任立民接充遺區官一缺暫由該區區保長高品三代理云▲

△通江口▽

查禁吸售 本埠禁烟檢驗所自出佈告後節戒烟証寥寥無幾大都觀望不前該所長擬於十六日期滿後督飭巡查偵探吸售一律充拿以便進行云

嚴令緝匪 昌邑警甲所長戚雅亭現以埠北三家子一帶胡匪屢次搶掠遂令警甲馬隊及該管保甲區限期逮捕送所否則懲罰不貸云

△餘積屯▽

歡迎省長 莫代省長與陳警務處長及其他諸要人于本月十三日午後四鐘乘大快車過錦西錦縣知事張國垣警甲所長陳榮煊均到站歡迎云

所長認眞 錦南天橋廠禁烟檢驗所所長劉清敏自到廠成立檢驗所以來一面向吸烟者解釋禁烟宗旨一面查察以副當局設所檢驗之本旨故近來該處吸售各戶領取戒烟銷毀証者已達百八十份云

參觀各校 興綏縣視學姜廷訓爲考查錦縣教育以資借鏡特于十二日來錦參觀各校聞于一二日參觀完竣即行返綏云

破獲要案 警甲所長陳榮煊自辦理聯防會哨以來于月之十二日派達子營區保長唐裕福在城北一帶查道見三人並肩而行形跡可疑遂即一並拿獲送交警甲所訊悉一名孫洪來一名孫守先一名孫誠先父子三人合在義縣因某案扎傷警察等情不諱當即送縣法辦矣

△雙城▽

雪慰農心 去冬雪花稀少大地均形乾燥更兼今年春風和暖以致街市上塵土飛揚春種無望各界人士莫不焦灼忽於月之八日夜間天上黑雲密佈風姨施威雲時身變滿涼威云涼風過處天欲賜雨不料九日清晨開門看視平地已雪深尺餘厚老農或云此次大雪眞可稱豐年大有之預兆也

△賓縣▽

路斷行人 三月八日陰雲四佈雪花漂漂迨至九日晚方止其雪約有四寸餘厚更兼大風積雪之處高可數尺因而賓哈長途瀋車均行阻滯現已兩日郵件未到云

錢商被搶 東門裡住戶徐邦順向以出錢桌爲業家道小康每日在街身帶錢袋高呼兌換銀錢因而賊匪注目昨晚(即九日)八鐘時分有匪三人手持兇器進屋搶去官帖壹萬餘吊吉林永衡大洋五百元江省廣信帖壹萬餘吊通共約在拾萬吊之譜搶畢逃竄能否戈獲容訪再誌

△錦西▽

悍弟毆兄 本邑虹螺山下三台子住戶趙金山向無正業專以賭要爲事其父兄屢戒不悛本月九日因賭要虧欵向其父百般逼索其兄趙金海目視生怒大施兄長手段當竟木棍一支欲治其弟之罪其弟手持大槍向其兄立發一响經家人脅視其右腿只有合皮相連當即抬至虹螺鎮西藥房醫治其弟早已持槍逃走經多人四出追緝迄今尚無踪跡云

△同賓▽

整理路政 警察第一區排長日日率同部下來往街市開督催沿街商號打掃街道搬出積雪以免日後冰消雪釋泥濘滿街云

升任隊長 駐元寶鎮烏珠保衛游擊第四隊第二分隊排長劉文普在差多年功績昭著由總隊長升該排長爲分隊長遺席由總隊部稽查員陳集五接充云

劫車綁票 金沙河社家界舖屯月之九日夜半突來胡匪八十餘名宿於劉家店當將店內省縣大車兩輛所有馬匹全數劫去又綁老板二名及附近居民二三家天明始行他之云

罰辦賭犯 第一區警察在東北門外捕獲紀姓賭犯一起四人送交縣署茲聞每名罰現大洋二十元以儆效尤業已全數繳出云

出賣愛女 北關外楊某愛女雖經找回仍然不守閨教楊某欲以身價現大洋六百元出賣未識有買主否

△東寧▽

所長晉省 東寧縣警察所所長吳惠和近因地方要公必須晉省面謁當軸有所陳述故於七日起程赴綏轉乘中東車晉省云

租戶綁票 本縣後大街路北住戶關孀婦家道小康租有房戶吳姓山者乘隙已久無隙可乘嗣因討租還怒先將其家谷搬出入夜借宿持槍進屋將其幼子綁去索要大洋壹千五百元赴老黑山回贖否則槍斃等情及至次日報案已杳如黃鶴矣

回祿爲災 本縣南街路北錦金泉燒鍋前晚八句鐘時偶而失愼由厨房烟筒內起火延燒厨房三間幸經軍警及商會消防隊趕至竭力撲滅未致蔓延云

軍警淨街 駐東陸軍第二十一旅二十六團二營暨警察所爲保護地方公共治安起見於七日六句鐘時督率兵警分段淨街嚴行搜查當查獲三十餘人轉送縣署分別審訊有保開釋無保則押候訊辦云

△五常縣▽

附團改編 五常保衛事務所總隊長張時中前奉省令將附團改編正隊今將實行編制一二三四五六附團每區五十名共六區二百名編制四隊每隊官長目兵在內一百名隊長由六附團總考取精明強幹之人才現正在造册不日竣事云

天降大雪 五常于月之十一日早七句鐘黑雲四起天降大雪致日夜積至一尺餘深十二日雲散天晴雪融水流往來車馬行人均感困難云

拿獲賭犯 五常堡鎮警察第五區巡官周元平在該處拏獲牌局一場計賭犯四名一併賭具帶區訊明於十一日押解來縣云

所長回區 五常蘭彩橋鎮警察第四區分所長周廷桂自抵橋街後首先整理區內職員嗣即取締烟賭嗎啡捕除無業流氓月前掛號回籍已蒙照准於本月十日由省攜眷到縣十一日乘車回區任事云

△拜泉▽

入心感戴 本邑監督信公象自蒞拜以來整頓地方衛護商民不遺餘力該監督在司法界任職多年對於民刑案件判斷廉明商民等無不有口皆碑云

醫院施診 本邑季麟醫院由省還移來拜半載於茲認好活人無算各界無不稱贊現到春令百病叢生該季醫院長於三月一日起施診三禮拜七救貧者之生命云

△安達縣▽

迭獲烟案 縣監督胡奎翔到任以來對于烟賭各案嚴加查拿以安地面特派稽查陶景陽劉善軒終日在外調查近日已拔烟犯數起昨又在東街韓子賜處拿獲一案當場將烟具烟泡一併帶署懲辦云

△泰來▽

定期會議 本邑監督張光亞到任以來對於教育警察農商各事無不積極整頓茲擬定月之十日召集各鄉士紳來縣會議並傳令學警農商各界提前預備條件屆期公衆表示以便進行云

定期開學 城鄉各校於本年一月十五日放假屆指五十日教育局昨已通令各校至三月十日一律開學授課免誤學生光陰各校職教員奉令後均已到校整理一切預備開學云

△明水▽

展放街基 本縣丈放街基以來甚爲發達現又發出布告謂治城原係興隆鎮舊址名三里三自民國十二年設治以還人烟日稠商賈雲集棠商各界均爲發展地面起見屢以展放城基爲請業經本局尊重輿論呈蒙省署照准憶自本年二月一日實行展放來局報領者莫不爭先恐後惟他方異地遍難週知茲特開列價格登報公佈有意報領者可即速若手云云計開街基每丈方核收江省券大洋數目頭等正附價各一元合計二元二等正附價各五角合計一元三等正附價各三角合計六角外加城壕費十分之一云

△三岔河▽

被匪擊斃 本站鉅商福升慶與雙城堡某素有來往本月五日遣櫃夥田某攜欵二十萬吊往還賣欠不料洩漏風聲及至雙站搭乘馬車赴街該馬車拋離大道急奔荒郊車夫手持木棒將田某打傷搜欵逃逸該商次日報命云

△寶清縣▽

營規森嚴 東北陸軍廿四團一營營長傅冠軍駐寶平餘非但剿捕稱力抑且營規森嚴現在該管一連士兵批買二區劉振歐稻米若干該戶債累如山騙錢到手貪夜潛逃幸潰稻子九千餘綑該兵即將稻子拉去若干足償已債其他債主均不敢爭権有憤懣而已旋被營長查覺協該管連長嚴飭士兵如數送回召集債主卅餘家按債務多寡均分云

△拉林▽

春雪再降 拉林接近東山(三十里)去冬山裡雪大因與連壞關係所以環拉地面每次落雪其量度與山裏無殊上月下旬天道忽變風驅雪舞竟日乃休事未及旬而喜變無常之大園於三月七日晚間又復密布陰霾雪片齊飛直至八日晚尚未停止云

△青岡▽

學校開學 縣立各學校於去歲散放寒假至本年二月底假滿現在各學校皆懸掛國旗正式開學鄉村各學生負笈來縣者絡繹不絕云

雪中乞丐 本月八日風雪交加天氣寒冷余(訪員)因要事冒雪往街行至福順棧門前見一丐者倒臥路旁面目枯槁手足凍殭人事不省奄奄待斃多人圍繞彼此嘆息後經該處値崗兵士抓一小車拉至化子房去値此風雪交加若輩尙沿街乞討腹飢難忍不卜可知吾邑巨紳富賈助資修廟賑濟俄國樂善局額高懸雲際何忍此餓凍餓路旁也

各地方雜報

△北票▽

夾帶禁品 錦朝支路九號由北南開至朝陽寺將近泰界地方有乘車農人帶煙土十餘兩製做雙球帶在褲襠內以備檢查詎言卵子瞞哄押車員執法兵郭某檢查認眞按人搜翻模至該農褲襠似覺較硬向日此何物農對曰卵子又問曰卵子如何這等硬答曰天然乃令其取解開公衆觀看該農無奈解褲一看果然是煙土製造的當與該農幾個巨掌云

批示

◎鎮威上將軍公署(十五日)

▲劉海清 呈請領故兵劉忠邮金由 批准予一次邮金大洋五百五十元

◎省長公署(十五日)

▲姜自元 呈爲繳照稍遲即作無效懇請原情准予承領由 批仰呂圖縣查照

▲王維賢 呈爲升昇會章違法開會請派查由 批仰總商會明晰具覆

▲許踏平 呈爲減價欠現維持學費由 批查官銀號減價兌現辦法所請不准

鐵路

奉天 山海關 內外 …（時刻表，右側截斷）

糧行市

花小豆	八元二角〇分
吉豆	十一元〇角〇分
合豆	九元〇角〇分
青豆	十四元〇角〇分
稻子	八元五角〇分
大麥	五元五角〇分
小麥	十二元〇角〇分
高粮	六元六角〇分
稻米	二十四元〇角
秫米	七元〇角〇分
芝蔴	二十七元〇角

錢行市

現大洋每元換小洋票	七元一角〇分
天津中交票換小洋	七元一角五分
哈爾濱現洋票換小洋	六元一角〇分
金票每元換小洋票	八元〇角三分
鈔票每元換小洋票	六元九角五分

豫報

最高	零下二度〇	二度七
最低	零下一八度一	一二度四

大連旅順線

大連開	周水開	旅順開	旅順開	周水子
[illegible]	[illegible]	[illegible]	[illegible]	[illegible]

大石橋營口

大石橋開	營口到	營口開	大石橋到
前三、五〇	前一、二五	前一、五五	前二、三〇
[illegible]	[illegible]	[illegible]	[illegible]

奉天安東（安奉線）

朝鮮線 安東

東省 ▲由滿洲里到哈爾賓 ▲由哈爾賓到滿洲里

長春 哈爾賓

▲由哈爾賓到海參崴 ▲由海參崴到哈爾賓

長生不老術

人類未來之福音　醫藥界之新發明

長生不老之仙藥　東亞各國自古以來　皆有此種傳說　而一般人之欲獲得此長生不老仙藥之心理　則又無論東西各國人士　八九相同　不過容存此種願望　而苦實現之無遂　今幸有維也納大學教授生物學研究所々長斯泰因納哈氏　研究一種返老還童法　而使人遂其長生不老之希望現已從許多方面証明其完全成功　此種醫藥界之發明　實人類未來之福音也　據斯泰因納哈氏研究所得說婦人之卵巢　男子之睾丸　所分泌之生活素實爲身心活動之根源　而人物之衰老　即由於生殖腺之分泌作用減退或停止　反之欲圖生殖腺健全　而使其分泌盛旺　則百歲老人　其活動力與二十歲之青年等　敝公司即本此理創製**來福片**　**來福片**之効用　專治陰虛　腎虧　精薄　精冷　陽物萎縮　舉而不堅　遺精　夢洩　滑精　見色流精　小便頻數　尿管滴瀝　手淫過度　精腎渴衰等症　須知生殖機關失其効能　若不速治則体內　生活力日形減退　人生到此　毫無樂境　君若覺精易疲　四肢酸痛　頭暈耳鳴氣促心悸　即上列諸病之兆　宜速服**來福片**　強壯腎關　堅固精道　扶助元陽　滋補腎水　連服旬日　定能顯奇効　即無病而体虛之人服之亦能神經需敏　思想日新　精血充盈　扶陽正氣　誠濟世活人之寶筏也　若欲

保永久之青春欲元氣增進記憶力及精神乎

去百病根保持自然之美防衰老而長生乎

保夫婦之情愛享受天賦之樂乎

則請速服**來福片**　**來福片**藥價每瓶洋二元五角　每六瓶大洋拾叁元　每打大洋貳拾五元

經理所

奉天四平街 大德生大藥房　奉天鼓樓南 五洲大藥房　奉天鼓樓南 歐美大藥房　奉天鼓樓南 永年大藥房　北京東單樓 東亞公司

遼陽西大街 義和堂藥房　鐵嶺西門裡 義和堂藥房　長春北門外 中西大藥房　長春北門裡 興亞大藥房　哈爾濱道外 泰華西藥房

營口二道街 中西大藥房　營口魚市口 五洲大藥房　營口永世街 興亞大藥房　芝罘朝陽街 華美大藥房　吉林糧米行 五洲大藥房

瓦房店新市街 德記大藥房　大連市監部通 華泰大藥房　天津鍋店街 葆記公司　西關子永樂街 德記大藥房　其他各埠大藥房均有代售

赤玉牌葡萄酒

品質精良老少無欺者惟有赤玉葡萄酒常飲吾將弱爲強健者加健舒筋活血之效洵在我一杯之赤玉一試便知

广五

凱輯氏 久咳片

登高山纔見平地

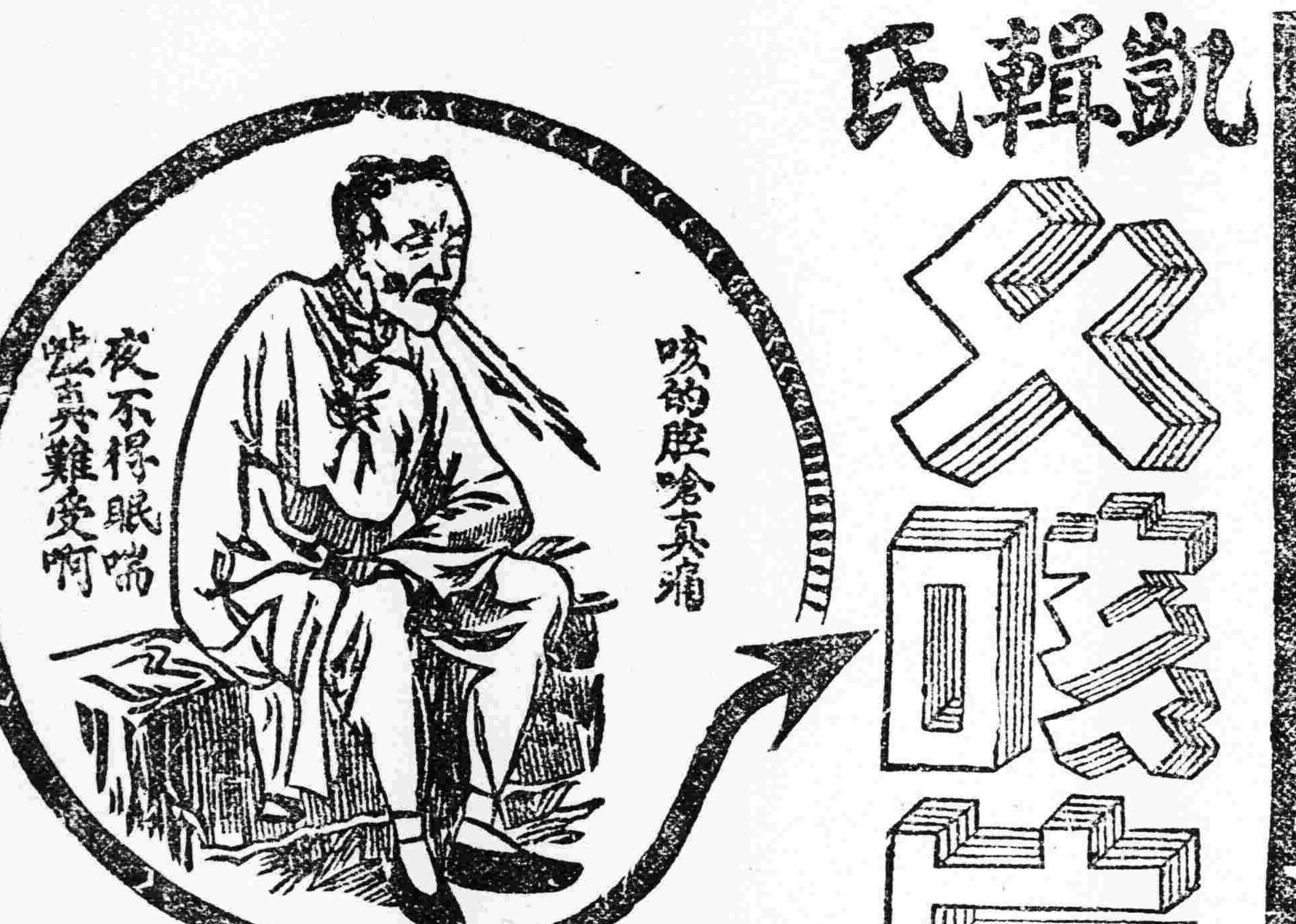

查市售之咳嗽藥無計其數凡用凱輯氏久咳片治愈之重症始知此片爲治咳症拔粹之良藥也眞乃是登高山不顯平地也

主治一切日咳　夜咳　連聲咳　白痰咳　黑痰咳　黃痰咳　無痰咳　唾血咳　破金咳　潮熱　盜汗咳　心跳氣喘咳　雖日久之纏綿咳　等症服之無不應驗如響實爲咳症出奇之良藥購服一試方知言之不謬

代理處

奉天和[illegible]全　奉天中西藥房　奉天大德生　奉天歐美西號　奉天歐美東　奉天大古祥　奉天化市場　奉天恆濟堂　奉天萬生堂　奉天裕慶德　奉天大西關　奉天泰和堂　新民屯新發永　新民府廣生德　錦縣復金永　錦縣大盛生　義縣寶增號　興城東華新　綏中關和堂　三海陽泰祥　山海德合祥　開原德泰興　開原福合厚　鐵嶺和泰隆　鐵嶺德天盛　昌圖街德號　四平街天德玉　四平街慶興堂

四平街和發瑞　八面城德和同　遂源德慶會　遂源大德慶　遂源德泰順　洮南德慶仁　公主嶺三合公　公主嶺德泰祥　公主嶺義記號　范家屯天記新　范家屯奉天德　千金寨德興慶　千金寨信興　本溪湖春仁興　雞冠山德興堂　鳳凰城大德堂　安東大生東　安東興生堂　安東福安樂　安東濟和堂　安東瑞祥泰　遼陽義和源　遂陽天王房　遂陽源興成　遂陽天福仁　海城德增順　蓋平天一福堂

大石橋聚和祥　營口中西藥房　營口義興成記　營口興亞藥房　營口洪保長　營口天春堂　營口義合堂　瓦房店順成　營口天和盛　松樹福興成　貔子窩順義堂　金州志義成　熊岳城新泰興　大連西崗廣生堂　大連西崗天和藥房　大連市華泰藥房　大連市華西藥房　旅順仙德房　梨樹大德堂　奉天縣永年堂　長春世一堂　長春同德堂　長春天和堂　長春天育堂　長春義和謙

長春中西藥房　長春濟仁堂　長春泰和祥藥房　下九台世德增　雙城堡德興厚　雙城堡世昌堂　雙城堡永德堂　雙城堡慶一堂　阿城世昌永　阿城德和玉　一面坡王盛堯　一面坡盛發永　烏吉密河天合堂　横道河子會榮福　海林振興堂　寧安萬生堂　寧安穆稜錦泰裕　安達天和彩　呼蘭河永和堂　呼蘭河復德堂　呼蘭縣和合福　呼蘭縣和發店　綏化縣興支興　綏化縣同發同　通河縣和發同　通河縣同發德

甜草崗新發祥　昂昂溪天德泰　巴彥縣同發廣　巴彥縣長和店　木蘭縣發全　方正縣吉盛安　三姓縣和發長　三姓德恆和　明水縣河同和　拜泉縣中慶和　拜泉縣美煙公司　扶餘縣德昌增　農安縣天德堂　克山縣天興祥　樺甸縣德裕成　海倫縣天聚恒　海倫縣鎮通長　望奎縣久豐房　蘭西縣恭逢房　大賚縣中新藥房　洮南縣衛生藥房　拉林爾洪順堂　吉林華西藥行　江省泰華西藥行

如遠處購買請將欵寄奉天總發行所哈爾濱道外藥商西藥商行立即奉上不誤

每付二片大洋一角中盒七付每盒九角大盒十五付每盒一元每打拾元

福壽雙全

福氣好的人・子孫滿堂・境遇快樂・絕無煩惱・然多病身弱・天不假年・不得稱爲福壽雙全・常服

補爾多壽

能添精益髓・增加生殖・健腦補血・反老還童・自然辦事有神・能爲精密之酬算・可操金融之牛耳・至老身體益健・此即體內各部臟器・經補爾多壽之藥力・無老衰之現像・故常服補爾多壽者定能達福壽雙全之目的・

「補爾多壽」用人生必須之蛋白質及鐵劑化合而成・經全國各大醫士證明其爲絕無流弊之常服補劑・故患陰虛陽虧・面黃肌瘦・筋酸腿軟・神經衰弱・貧血胃呆各症・及小兒先天不足・年老氣血衰退・婦人產前產後・速購試服・方知言之不虛也・尚有複方者四種・各人可依自己體質應用・

神經性體質血虧瘦弱者　宜服含砒補爾多壽

腺病花柳小兒老人血虧者　宜服含碘補爾多壽

胃弱婦人各症易於感冒體虧者　宜服規那補爾多壽

肺勞咳嗽血虧羸瘦者　宜服可撈阿路補爾多壽

另備有「延年益壽法」函索即寄

「補爾多壽」「滋補聖藥」　總經理處　大連　寶豐會社

經售處

大連監部通 華泰大藥房　大連西崗子 華西大藥房　大連西崗子 同德藥局　奉天城裡 德記大藥房　營口永世街 大德生大藥房　營口西大魚市口 歐美大藥房　營口東二道街 義成大藥房　遼陽西街 中西大藥房　遼陽西街 義和堂大藥房　遼陽東街 東華大藥房　長春大馬路 興華大藥房　長春四馬路 成春藥局　鐵嶺西門裡 中西大藥房　鐵嶺西門外 可記大藥房

吉林糧米行街 五洲大藥房　哈爾濱道外北馬街 泰華西大藥房　哈爾濱道外五道街 寶豐大藥房　北滿大黑河 泰華西大藥房　大黑河 華英醫院　洮南大街 大同大藥房　鄭家屯商街 和發順大藥房　海倫縣大街 東亞大藥房　海倫縣北大街 天寶恒大藥房　安東縣前聚寶街 大興恒大藥房　芝罘朝陽街 同興盛大藥房　遼中城裡 華美大藥房　瓦房店 山東大藥房　齊齊哈爾 成春堂藥局　德記大藥房　穆頤大藥房

CB－16

神皋雜俎
歡迎投稿

社會小說 哀史（九）
（法國囂俄原作 儒丐穆辰公譯）

第二回 眞博愛聖僧施化雨 太劣惡強盜動要機

若論他以前的歷史。也無非和普通人一樣。並沒什麼高深的思想。再說他是生於貴族的家庭。享用豪華。那就不用說了。因爲遭逢大革命。國內大亂。他便攜其愛妻。避難於伊國。不幸他的妻。棄了他永眠地下。他看一看世界一切（畢竟多一半是人類肉身自己造的罪孽）於是他頓然猛悟。皈依宗教。他常說。無論何人。都有個老大負累。這個負累。就是人的肉身。這肉身。即是一切慾望之源。若不小心監視他。便使人有過失。至於犯罪。所以人務必要抑止他。制勝他。假使他不能勝他。不得已而服從。一定不免過犯。但是既然有了過犯。千萬趕緊悔改。不可因循下去。須知既名人類。萬沒有完全無缺的。那完全無缺。無有過犯的。只有一個神。人類那能辦到呢。人的肉體。差不多是個禍包。我們沒有別的法子。只有一心一意想法子制服這個禍包。其應幾可以寡過矣。照這樣的話。便是他常對一般人所說的。這天晚上。他方纔散步回來。一個人在一間小屋裡伏案作書。這時他們的晚飯。業已好了。那個老女僕。到他這屋廚格內取那銀製的湯盤。不過常用什物。這平民主義的僧正。爲什麼要用銀器呢。未免與他的主義行事上。太矛盾了。殊不知這幾件器皿。是他家祖先傳來的老骨董。只剩六個銀盤。此外還有兩個燭臺。也是銀製的。全是先人所遺。所以他就用此吃飯。無須另買。只這。每晚也置在暖爐的棚架上。遇有來賓。便燃蠟作爲一種裝飾。僧的家庭。每日是有一定規則的。器皿既出。食事立至。毫不就延。僧正見老嫗來取盤。便知飯已備好。連忙把筆放下。便到餐間去了。這間屋子。也勉強可以說是食堂。正挨着街門。隔門出入。均由此室通過。正是當所不合居而的建築。但是他的大房子。業已捐給貧民病院。這所小房。也無改造必要。好在僧正。也不暇計較這些合式不合式的俗事。這時那個老女僕。忽然想起今晚到街上買物。聽見一樁可怕的消息。便一五一十的。向僧正的老妹說道。今天我到街上買物。聽見大家傳說。咱們這里來了一個可怕的惡人。說是他在牢獄裏坐了十九年的監房。纔釋放出來。這人過於兇惡。人人都怕他。說他今天夜裡。不定在誰家作賊呢。所以大家老早把門都關了。我們家裡。今夜也得小心。不如把門上了鎖。把廚格子也鎖上。倘若把銀器盜去。那還了得。（未完）

筆記

▲文藝叢考再編（續）（闞明濬）

時序

總之文章只論工拙。不必論其有用無用。與有關係無關係。使其有關係。而撫拾陳言。無一毫獨到之處。則其關係。亦未見有若何之得。使其無關係。而能原本山川。極命草木。悅於性情。巧於諷勸。則讀者手不忍舍。口不忍置。則名爲無關係。其實所關係者甚大。非貌爲大儒。而純獵虛聲者。所能望其項背也。故劉氏之言曰。詩人感物。聯類不窮。流連萬象之際。沈吟視聽之區。寫氣圖貌。既隨物以宛轉。屬采附聲。亦與心而徘徊。故灼灼狀桃花之鮮。依依盡楊柳之貌。杲杲爲日出之容。瀌瀌擬雨雪之狀。喈喈逐黃鳥之聲。喓喓學草蟲之韻。皎日嘒星。一言窮理。參差沃若。兩字連形。並以少總多。情貌無遺矣。按善狀物色。斯可謂善爲文章。物在天壤之間。洪纖巨細。非常之多。今一一移而之紙上。是於紙墨之間。另闢一小天地也。其何所不容。何所不有乎。能工文者。與造化爭奇。始爲得之。

善狀物色。宜首推詩三百篇。劉氏所稱引者。不過其略而已。人人讀詩。未必人人能領略。經劉氏指出。乃始憬然於寫氣圖貌之巧。詩經以後。繼起者。厥惟離騷。漢賦雖不足以繼承逸軌。而神妙雄奇。仍不失上古之則。非若後世之文。爲駢者纖靡。爲散者虛浮。無一事之差強。無一語之可人也。故君子貴之。特是騷以後形容語漸繁。而能如毛詩之確切不移。則甚尠。且多由毛詩變化得來。神味稍薄。意態亦稍差。雖然不可廢也。後世事物既繁。而物色亦變。寫氣圖貌。純用三百篇語。恐亦有所不足。自必兼取漢魏六朝之文。以足成之。情也。勢也。章甫委冠。必不可服戴於今之世也。俎豆籩登。亦必不可代今盤盂之用也。而上古衣服器用之功。當然不能沒。而意製相傳。沿革變化。亦當然不能一概抹煞也。詩之體。精微已極。原本其意。加以變化。楚騷漢賦是也。

別錄

▲匪軍側身之回憶（續）（佛儕）

亦係沂籍。若其護送。亦可借便歸省耳。於十五日。護兵二名。轎車一輛。而上道焉。當日中途遇雨。宿於向城鎮。僅行六十里。次日早至下莊劉敬陳處。宿一宵。十七日午後到沂。行裝卸於順是南家。顧與余係親誼。余同盧及劉各同家省親。家人僅聚。又有一翻樂趣。弟弟日伯炎到舍下。相約進城。其從清洗塵者。日有數起。遂飲酒招花。又於花日因緣。惹出狂奴故態。旋沂十八日。除在舍下宿三宵外。餘則盡作陪台尋花耳。八月初三。則東裝首途。行行日。初五日到濟。知段青芝因父表走濟。衆衛亦往助爲者。此無人主持之際。不出半月中。新旅又出一大變故。而五師之稽查新軍營務處設焉。噫殆矣。其房屋歸官。院落房舍。亦頗寬大。駐旅部各處之各室。尚敷佔用。隨旅部駐紮者。僅第一團之第一連。爲衛兵連。即駐旅之隔壁。亦係官府沒收通匪人家之房舍。該衛兵連長。名丁開發。字克堅。江蘇之邳州人也。爲人天資爛漫。其行事則直爽。即如水滸傳之李逵。亦屬抱犢崮之一勇猛戰將也。故全旅以李魁呼之。並對彼以長且敬也。即五師官兵。亦畏彼之威。有此一連。尚勝於數營。夫魯匪有山匪坡匪之別。抱犢崮之匪。爲山匪。坡匪者。係屬各村鎮之匪也。其坡匪數亦不下三二千之衆。在抱犢崮原議投誠時。本擬合總成師。後僅准編旅。故坡匪未能加入。以此則坡匪。便起嫉妬之心。而抱擾亂之意。崮之左右。時發現搶掠小村鎮之事。因大村鎮。駐有新軍。不能攻入。故從事於小村。以作擾亂之舉。雖棋列星佈之新旅。軍人顧衆。無如時在青紗帳起。該匪有藏匿處。不便防剿。以此惹起丁之暴性。僅帶心腹兵士廿餘名。馳出偵緝。抓捕彩匪。雷君正法。衆界賴以肅清。以前丁之勇。係耳聞。今日丁之勇。成目睹矣。於六月之杪。由五十頭發旅團營之關防。其文均貫第五師字樣。原爲山東新編旅。到此又成陸軍第五師之新編旅矣。此即不能成獨立旅也。並由五師定薪餉冊。計算書。旅長僅三百薪。祇有公費。參長百五。團長薪公各百五。少校參謀百二。副官長百二。少校副官及旅團軍佐八十。兵餉每名六元。軍佐其所訂軍官薪。旅團長似簡。較其定餉之意。以新旅之新到優。以新旅之靈魂。均屬於軍佐中。故給優餉。以籠絡之。恐鼓勵一般老粗亡命。再有他處也。並秦師令。著參謀軍需。往濟師部觀覬公文。及教練各事宜。是以韓參謀孫軍需往濟。去數日。返。需來由師添派。軍需助理員一員。名苑小山。即師部苑執法之令弟。書記處添派一書記長。名杜拱辰。先在師充司書生。經韓在濟師部通融。並准請添咨議一員。即將千瑞閣保充。月薪百元。苑杜二君到差後。均稱循規蹈矩。與各職員亦均融洽。故凡事不避彼二人。團不知彼二人者。係秦鄭密令。明爲到旅助理。實爲暗探消息之耳目也。（未完）

史料

平叛記（㊃）
毛霦石先生著（冷佛鈔存 禁轉載印）

二十七日。賊請任別駕議和。

北門一頭目賊。帶領二三十人。請任別駕講話。意欲求撫。

謝韶石曰。其致詞甚恭。任反覆曉以理義。賊俱首肯。且云傳之主者。似有就我戎索之意。

毛霦石曰。謝公死矣。賊自二月間來。廟堂之上。倡撫議者。已非一日。賊果有意就撫。則卷甲東歸。朝廷自有施赦。何必又請命於新撫諸君哉。况昨夕猶陽告急之作。而今晨頓有乞盟之舉。善乎劉司農之言曰。是賊陽以撫愚我。而欲陰以兵襲我也。謝公遐有就我戎索之信。不待喋血七夕。而已知謝公之墮其計中矣。

孤忠錄曰。是日千總李景明。總城拔梁。曉勇絕倫。射死賊一名。賊衆擁赴。又檢刺賊一名。城頭虜以忠孝奇之。景明夢果子也。夢果死於賊。即以景明承父職云。

二十八日。神山報火。

西南有礮聲。

二十九日。推官屈宜揚。送稟於謝撫。

南門報。屈推官快手劉進科。下文書。謝撫命收之。據稟稟於五月朔抵萊州。具揭督師。於十六日代題。朝議紛紜。隱兩月。始奉俞旨。使開讀。賊即退。謝撫以數字達之。

謝韶石曰。彼姑妄言之。我姑妄聽之。益申守備。無不撫。不與吾事也。（未完）

藝談

▲詩海（東洲唐文翻編）

▲緒論

客有書裴玠珝。兼架珊瑚。文澄雪碗。思則冰壺。歌敵雪之一章。桑長城於五字。牙琴雅奏。點瑟方希。刻燭重添。負墻請退。曰。此黃鐘也。豈凡響與。民鮮久矣。子其庶之。余曰。夫無形者功德。有象者詩書。易湮者鼎鐘。不朽者竹素。是以三墳雖無。而東山寄雨之篇者。八伯既渺。而朱干苍落之音傳。緬維先喆。烏乎不可。綜稽前製。可略而言。虞書曰。詩言志。歌永言。孔子曰。興於詩。詩序曰。在心爲志。發言爲詩。情動於中而形于言。言之不足。故嗟歎之。嗟歎之不足。故永歌之。永歌之不足。不知手之舞之。足之蹈之也。蓋審乎其言之矣。在昔歌之世。詩之濫觴也。三代之際。一變而爲三百篇。譜之樂官。用覘政績。春秋紛爭。戰國縱橫。屈平幽縱放逐。發爲離騷。弄繼風而作也。嬴秦御世。焚兵是逞。炎漢開國。沛豐大風。鳥集日製。備載興冊。由是而魏晉。徐風未泯。爲南北朝。禮樂淪盪。然揚風雅之習。流於草野騷人之什。沿至李唐。以詩取士。於是八音互奏。五聲繳純。皇與三代同風焉。五代之季。興也勃焉。亡也忽焉。詩至有宋。顧韓吳帶當風。飄逸有致之趣。胡元享祚。未百年。而當時詩人。猶能尊其先。鳴其盛。持其衡。瀰瀰乎唐音其飛沫也。朱明代元。倡言復古。勉行正軌。只待國朝。於是白山黑水。毓秀鍾靈。撫膺入關。席捲天下。初故明遺老。語多商音。然按驤以求。急節悲風。仍不失唐人正軌。中葉復發揚蹈礪。大有可觀。降至末葉。內則揶儸于兵戈。外則騖於新學。以致興國杌隉。干戈紛爭。朝野上下。不遑及此。洵乎晚近。寖以陵夷。命筆者每不忍言之矣。然詩歌之盛衰。與國家之治亂。互爲乘除者也。可不務哉。客曰子懷文抱質。潤古雕今。盍推其意而廣之。使千秋騷客。共集一堂。萬古詩傳。躋于一冶。既慰逝者。復勉來茲。雖無殿最之功。尚作晨鐘之響。而勉爲之。客甫退。遂廼忘其才懸。勉爲鳴引。數獨祭欽鉛之態。妄爬羅剔抉之煩。甘爲捉筆于日脫藁。自三百篇至近代。本其遷。都分十章。章分三節。曰詩傳。曰詩家。曰詩選。曰詩話。署曰詩海。惟是作者浩繁。抱憾遺珠。而一麟一毛。可慨龍鳳矣。於戲。曲盡當途。人生一世。鵠來華表。少別千年。宋玉招魂。如來紙上。杜陵詩淚。半落行間。邦人學士。或以此編爲壞流之一助也已。至于罣漏錯誤之處。尚望博雅君子。匡其不逮。

文苑

▲紅葉上下平三十韻 有敘（錦縣翟鏡清）

丙寅歲。九秋之季。討赤軍興。烽烟徧野。曉霜楓葉。滿樹皆紅。無情之植物。亦若被赤化流毒。而變其常態者然。因賦紅葉三十韻。以寫觸物興懷之感。工與拙。在所不計也。

一捻胭脂運用工。江山寫入畫圖中。驚心赤化何時息。滿目酡顏到處同。萬里河飛戰血。千家村郭醉秋風。吞來多是離人淚。染得楓林別樣紅。

幾經醞釀幾陶鎔。艷冶丰姿老更濃。曉日園林霞萬點。夕陽山郭錦千重。散云秋色非春色。終覺嬌容帶病容。契世已無根信在。爲誰絢爛爲誰穠。

楚江風雨冷吳江。兩岸半紅未肯降。鶩地赤氛迷北塞。驚人秋色滿南邦。米林霜醉杯中酒。萬點霞烘郭外艭。題罷新詩昂首望。天邊飛到雁双双。

霞白露染成脂。濃也相宜淡也宜。色逗露天鴉去候。影飛水國雁來時。綺羅身世繁華夢。錦繡風光冷落姿。指點江頭千萬樹。餘紅漸褪一枝枝。

秋殘底事鬥芳菲。繁戀秋光不放歸。望斷煙迷丹嶂末。認來霞是赤城非。御溝艷隨流水。楚岸飛紅送落暉。多少寒容多少恨。偎猩點點撲征衣。

葉樹酡顏入醉初。秋光到此果何如。色霜染原非假。艷比花嬌總是虛。漢苑離愁曾賭酒。動人欣賞輒停車。落霞烘燦江岸。直若桃紅二月餘。

誰傳霜信徧江湖。點綴楓林入畫圖。夕照有枝皆瑪瑙。曉霞無樹不珊瑚。顏酡鶴頂三分赤。色借燕支一抹朱。宜淡宜濃又淡。淡濃相間總模糊。

兩岸明霞罩曲溪。斜陽紅過畫橋西。林間有酒何妨醉。筆下無詩不敢題。千里錦帆思汴洛。六朝金粉憶梁齊。古今一例繁華夢。付與西風任鳥啼。

飛紅點點落山齋。引動詩杯與酒杯。多是天心工醞釀。非關人意巧安排。打門有響驚鶯夢。貼地無香冷燕釵。聞道江南秋正好。西風吹莫過秦淮。

任他霜露幾摧殘。抱定丹心未肯灰。月冷吳江高士去。霞烘洛浦美人來。一林沉醉呼難醒。滿樹嬌紅翦不開。縱使金風搖落後。題詩應亦付多才。

別開花樣特翻新。半惹秋光半醉人。葉面有痕皆帶血。枝頭無色不成春。繁華已作將殘夢。金粉猶餘未了塵。憫恨天公何太忍。嬌紅終遣委風塵。

洩漏秋光到幾分。楓楓葉葉醉如醺。詩字染胭脂色。暖酒烟飛錦繡紋。霜翻燦爛江南江北落繽紛。羨他覺春花遜貝。帶嬌嬈不帶芬。

木被陽和雨露恩。疎林落後出霜根。風吹十里珊瑚海。月照千家碼碯村。檢塞烽烟徙士血。桃花顏色美人魂。題詩底事紅如許。半是啼痕半淚痕。

萬里風光錦作圍。登高放眼盡窗扉。人顏色嬌如粉。絕世丰姿猩若丹。染出江山渾入醉。披來霜露不知寒。分明一幅胭脂譜。小李將軍繪也難。

又見丹楓淚點斑。秋來秋去幾循環。快風雛搖惟情愫。冷雨不醒是醉顏。千片雲霞千片錦。一層瑪瑙一層山。詩人坐愛知多少。都在停車指顧間。

萬點殘紅濺碧烟。娟娟入故態尚纏綿。有情多路傍中。網無色能迷色界天。楚岸雲霞新點綴。吳江風月舊流連。曉霜染出傾城貌。回首華胥不計年（未完）

▲代郵● 玉溟先生台鑒。兩次來書均已拜讀。猝友靜心最近吾曾晤談數次。所述之事。原委俱悉。惟從靜心之請求。使照辦故須緩爲現寓東關詢之靜心。即知特此奉覆並請文安 小天頓首

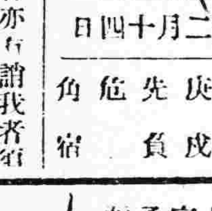

三月十七日
舊二月十四日
木曜 庚戌 先負 危宿 角

▲一白之人有疵我者亦有謂我者宜取其中正而不誤爲安康辛北吉▲二黑之人事業不振勿以爲餒再接再勵終可發展乾西辛吉▲三碧之人運氣形盛其實仍虛慢無戒則將有亡身之虞西壬丙吉▲四綠之人忠勵精常發旺精神自去西乾丙吉▲五黃之人與其妄立新計劃毋寧勵于祖業而新乎安定爲吉乾丙巽吉▲六白之人自勵勿餒勤而勿怠則諸事成就巽壬辛吉▲七赤之人運氣平穩惟推量遠事將年關臨東西辛吉▲八白之人無不祥之事惟心志浮動不定之日凡須注意乾丙辛吉▲九紫之人運氣大轉而日煥然一新之日若手新事業爲吉南北丁吉

飛沫新潮

「孔門所學何事」（續）（張大東）

反之爲情的對於主知的當然也是同一相反態度而主情的對於意志方面未免薄弱主意志的對於情感也是反對知情意三者西洋學派從沒有調和的一天而在儒家則始終調和知識方面既如本章所述前兩章裡同情心的擴大實行做到社會人羣裡去知其不可而爲之堅決意志力把知情意三者調和成平均整個的人格這是儒家在世界學派裡最有特色的一點

六 結論｜獻給青年

孔門教學大概畧如上述其精深博大而簡捷易行蓋可瞭然然其在今日價值之如何？實爲重要問題

我們青年最不幸偏偏生在這個時候的中國外有帝國主義强權的壓迫和經濟的掠奪一切不平等條約把我們束縛得定定熱血沸騰的青年只有大喊狹義的國家主義去和他們決鬥然而我們的國家呢失望！失望！國內的軍閥政閥不但不能如我們所期去奮鬥並他們壓迫我們直接的影響尤其厲害我們無論何時何地何事沒有一件不受他們的惡影響在這兩種壓迫的環境之下的中國青年從好處講刺激愈甚愈可奮發有爲然而青年勢力是薄弱的修養是缺乏的知識是淺陋的有些激昂者覺得事不可爲只有自殺其餘的感覺戰勝環境不過只有墮落而使缺乏修養的青年容易墮落還有兩大原因！

十九世紀以來物質上進步一日千里人類物質上享樂幾乎超過從前幾十倍我們中國物質上雖不會像外國那樣發達然而世界上經濟侵略以我國爲集矢點一切貨物蜂追送上門來兜售拒絕麼？抵制麼？那是一時的血氣人類愛好物質上的享樂是自然天性不可遏抑的 （未完）

廣告

頌揚 綏化車站站長吳君編珊車務長李君邦眞楊君東升看車員趙君文祥車務段王君恩榮物貨處王君偉民董君梟颺趙君柞樵副站長盧君恩楊君偉先馬君踰潭電報處潘君樹椿等公拾金不昧之德政 於二月八號西號派柜夥以哈攜帶現款由馬船口登呼海路第一次快車來綏不期車入站時乘客擁擠爭先搶下一時慌疏失於檢點致將柳條包一個忘在車上內計江省官帖一百七十萬吊待至號中檢點款項始知失却柳條包一個趕急派人赴站尋幸蒙吳站長等君當即知爲貴重品遂嚴加保管待西號人到說明始着具妥保領出原封未啓似此情肯熱誠感動於中欲以錢鈔分賞者車站同人暨待役等又復堅辭未受如此仁風俠義不容辭何啻古之路不拾遺自綏化車站通車之始以來吳君站長一人先到內則指揮車務外則對待來賓從容設施面面俱到堪稱鐵路政巨子隨後車務科貨物處電報處副站長等君前後到站莫不勤於職務精明幹練凡事認眞誠恭和藹莅事半點習氣可謂克盡厥職商旅愛戴有口皆碑惟獨敝號感更無已謹登報端以鳴謝忱 綏化縣人和厚恭頌

恭頌 依蘭李鎮守使子初保境安民之德政
吉林依蘭李鎮守使自接篆以來力精圖治因胡匪不清整飭軍隊嚴加痛剿商民受其保護地方賴以安寧仁聲四達遐邇同欽去冬匪首鳳山在通河縣屬東鄉攔路綁去祥順山居民王永林劉忠芳楊殿才賈永才等四名至江南達連河地方彼時匪等已受通河縣使招安交槍時因被招之匪在外看守人票鎮守使查其人數不足即遣張附官梁連長變裝密查偵知尚有未降之匪在外看守人票鎮守使派隊前往將該匪暨人票帶至鎮守使署人票有彼該匪割去耳級各一入鎮守使詢知因交項誤時之故見受此害心慘淚當將匪首鳳山明正二十餘名親赴市曹民親視槍斃歸由通河縣署派員起依將人票王永林等立即交之欵項江帖九十九萬手表金鐲完全領回鎮守使之德無口不碑等押以爲酬謹登報端以頌人德云 通河縣民人王永林劉忠芳楊殿才賈永才等謹啓

恭頌 和龍縣稅捐總局局長及三道溝分局李委員麗 委員之廉政
和龍捐局自客冬縣公署周局長兼東南路調查員蒞任以來整頓相沿日久積弊已除力圖以稅收之暢旺爲今昔之懸殊派新派一道人加整頓剔除積弊遺力二君均極精明強幹辦事認眞並遵上峯之命令溝分局委員李玉森麗秀峯對於稅欵涓滴歸公其清廉尤屬令人欽佩以上月一個月之收入已足一年之比較有餘國與民有口皆碑洵爲稅吏之中不可多得者也商已有感愧無以申謝謹登報端聊申頌意 和龍縣三道溝商務分會總代表孔壽山楊貫一溫雨亭傅子爲

奉天匯華銀行 股本三百萬元在財政農商部及奉天財廳註册專營匯兌存放款項暨儲蓄業務本票存欵活期一個月息四厘八存期延長利率遞增定期三個月息六厘五六個月八厘長年一分大宗存欵利息格外從優 電話 中一一三八 日一六

愼昌洋行通告 賚益斯君現與本行脫離關係所有以前之委任權自本年三月三日起不復再生效力此佈 愼昌洋行啓

吉海鐵路籌辦標購電報電話機器電料廣告
一交換機三台 二電報機二十六部 三電話機一百二十部 四木桿九千根 五蓄電池二百七十個 六二百磅硬銅綫十八萬一千五百磅 七隔電子四萬零六百四八附屬電料 定於民國十六年三月廿四日上午十二時在吉林省城商埠本處開標有欲承辦者速將標函在開標前一日照章填具連同押欵逕赴本處領章說明書及圖案即寄催欵工本費現大洋五元特此廣告

濱江糧食交易所啓事 敬啓者本年三月底爲本所第十屆結帳之期定於四月十日上午十一時在哈爾濱道外北四道街本所市場開第六次股東會照章選舉監察人並會議各項重要案件務請台端於開會前十日帶本所股票來所領取入場券如因事不能到會應託何人代理須先期聲明但代表人須以本所股東爲限恐未週知特此公佈

拍賣廣告
三月廿日（禮拜日）由午後一點起在奉天新市街浪速通卅二地施行拍賣
品目列左
家庭寢室、書齋、飯廳等應用器具、舒服椅子、及其他各種用品請駕於十九日（禮拜六）自午前十時至午後四時來看爲荷幸勿失此機會
拍賣主 AUCTIONEER (J. M. KRIEGER & CO) 啓

米國新式 農業用 諸機械

牽引用トラクター 連結機械

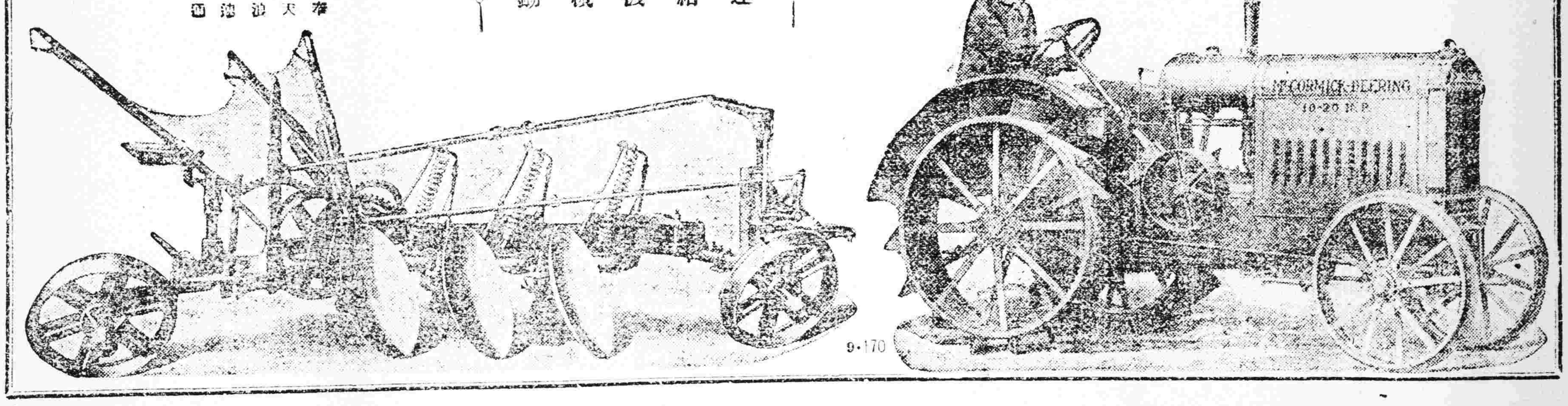

奉天浪速通

藤田洋行

天津 商部註冊 鶴芝商標

馮氏丸斷癮之救苦金丹

▲直隷省長通諭誇獎▲山西省署核准備案▲天津警廳化驗註册▲太原警廳出示保護▲漢口警廳核准立案▲津埠官紳允予提倡▲駐津領事均極讚揚▲各拒毒會試用有效▲風行海內六十週年

此丹專戒嗎啡針鴉片烟癮無論新吸舊癮服藥一丸（較用法）或分用二丸（分用法）均能斷癮除根不吐不瀉毫無苦楚且飲食驟增精神煥發 [illegible]

郵票一百十二分

天津西馬路宜講所前八十號鶴芝堂馮家藥店謹啓

新到大宗材料

頭等灰斜紋呢 頭等黃平細呢 本行專做文武官大禮服軍服洋服等各種式樣無不全備 工精料實早蒙各界所贊許今為京津一帶官軍雲集之處時常派出張員前往恐有不知者特此登報聲明倘蒙賜顧即請賞函示明以便令敝出張員前往接洽無任歡迎

奉天大東門裡 電話中日二一一番

怡信洋行啓

造

世界第一牛乳良藥 ？是……人造乳

奉天城內西華門街北西號小西關上頭路南 各埠藥房均有經售 每瓶現洋一元七 每打現洋拾元

永年西藥房發行

奉天大東門

大東醫院

院長 森川千丈 醫員 章琴詩

電話中日一二四六中日二五

黑暗世界

人之二目。若失功用。則一物無所見。一步不能行。光明世界。變為黑暗。人生痛苦。莫甚於此。預防之法。非戴眼鏡不可。欲戴眼鏡。非戴本行所製光線準確之眼鏡不可。養目諸君。請各留意。奉天小西門外

紐約鐘表眼鏡行啓

電報掛號二四五〇 中國電話二〇六號 日本一七九〇番

唐山 馬牌 洋灰

屢經奉西先進各國專門化驗所化驗及格、發給證書、並經全國各鐵路、各船塢碼頭、各礦廠、重要工程、日及津滬各國工部局、購用有年、無不交口稱讚、是以本公司洋灰、成色優美無匹、本公司並造各種花磚、大小鋪溝面磚、各種房頂瓦、脊瓦、洋灰管、電桿等等、貨品繁多、不及備載、如蒙賜顧、請至本所、或各埠分銷處、接洽無任歡迎、

奉天小西關大什字街北路東 啓新洋灰股份有限公司東部總批發所啓

頭取 安田善四郎

正隆銀行

奉天支店 浪速通

日電話四五五一・一六五〇・六八〇

小西關派出所 小西關朝鮮銀行西

（日電話二五二） 華電話二七

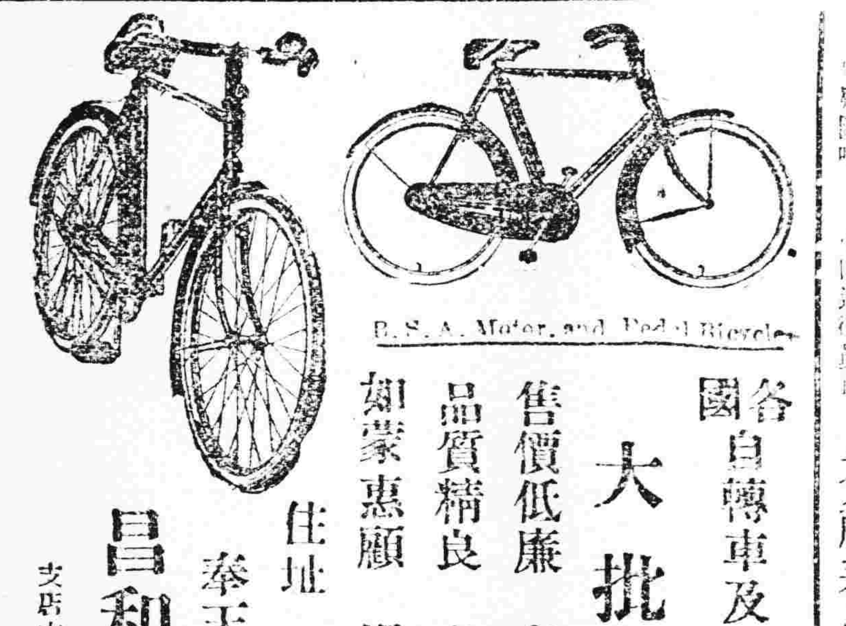

各國自轉車及各種零件

大批發

售價低廉 與衆不同 品質精良 各界贊許 如蒙惠顧 竭誠歡迎

住址 奉天大北門裡

昌和洋行

支店大連 天津 哈爾濱

中外馳名

金剛片聖藥

補腎壯陽添精種子聖藥

金剛片聖藥係在廣東關東大醫生製藥公司發行以來經中西各大名醫化驗試用均贊美爲補腎壯陽之第一良藥也

功效善能滋陰補腎添精益髓強壯筋骨扶陽固本

主治先天不足腎虧損房勞過度手淫過度遺精滑精精液缺乏精冷精薄子嗣艱難陰萎不舉舉而不堅堅而不久房事早洩老年精衰夜多小便精神衰倦頭暈眼花耳作蟬鳴行動心跳動作氣喘四肢無力腰痛腿軟形容枯瘦夜不安寐等症凡因腎虧所發各症無論新久按法服用均有特效此藥純粹補劑非市上所售之興奮品可比如無病常服永保無腎虧陽萎之虞且體質健壯精神充足而房事之快美必得十分滿意故東西洋各大醫生每治腎虧陽萎病時必囑其服金剛片聖藥其藥性質和平效力宏富不寒不燥四季皆宜老幼可服毫無流弊眞正首發百神全球無二第一良藥也

每日早晚飯前服二片白水送下要有房事前一點鐘服四片用淡鹽水送下發效如神

患腎虧陽萎之人早服一日金剛片聖藥早得一日全愈矣此藥功效甚大非徒自誇患此病購服試之方知言無虛謬耳

▲定價每盒大洋壹元二角 ▲半打六元

按八折收價三星期

哈爾濱道外正陽十四道街

總經售處老福春堂批發

[illegible]

外埠購買不加郵費不通匯處郵票代價

老福春堂總店

父女及母子

紅色清導丸有平肝潤腸之效用

紅色清導丸之功力不分男女老幼服之均有平肝潤腸導滯之效用服後立見精神快愈皮膚光潔目有精彩其功用乃是專治大便秘結 疾病頭痛 肝火上升 膽汁不調等功力十分完備且助消化能使皮膚清潔可治紅疹瘡癤等症可使口氣芬芳並止痔瘡痛苦 浙江寧波陳婆渡開智學校孫仰先先生來函云鄙人前患大便乾結夜間失眠醒來口苦頭背甲腰日臟伏多時輒致目眩想係肝火上升之故及試服清導丸即見大便通順藥未盡而病症悉除精神爽適 紅色清導丸凡經售西藥者均有出售或直向上海江西路六十號韋廉士醫生藥局函購一瓶大洋六角每六瓶大洋三元郵力在內收用郵票

奉天省城中街

同義合綢緞呢絨布莊廣告

冬去春來。時序已遷。鄙號因時置宜。現又運到。春令應用。新奇綢緞純絨細呢。各樣毛葛。湖縐春綢。俄國毛毯。男女禮服。閨閣用品。以反應時諸貨品目繁多。頗難枚舉。總之一切絲織物品。無美不備。應有盡有。以迎各界諸君採擇。倘蒙外埠函購。郵遞捷便。決不致悞。郵費包裹。一概讓免。軍衣不在此例。以酬惠顧勝意。

代理雷允上六神丸 獨秘玉樹神油

電網緞部四九七 軍服部九十六號 中國話批發部四九九 日長一三九七番

東三省官銀總號廣告

本銀號資本總額奉大洋二千萬元東省重要地點及京津申各地均設有分號及通匯機關專辦匯兌押匯抵押放款貼現放款保證放款以及收受定期活期各種存款并設有倉庫以備堆存押款貨物利息匯水無不公允辦事手續異常敏捷凡蒙惠顧無任歡迎茲將總分號營業要目列載於後

●甲匯兌 本大洋匯兌券免費通匯地點

[illegible]

●乙押匯 辦理押匯各地點

[illegible]

●丙各種放款 總分各號均可商作放款

●丁各種存款 收受定存活存各地點

●戊倉庫 設有倉庫各地點 奉天 營口 公主嶺 海城 長春 哈爾濱

行駛於水潦泥濘的道路上 最屬可靠。

在水潦泥濘汽車運輸特別困難的地方。行駛道濟汽車尤顯可靠。此車行駛於非律濱。南非洲。奧大利亞。及哈地拉各地方。越川過水。毫無困難。堅靭之鋼料。充分之力量。即是論汽車壽命與價值之基礎。道濟汽車滿用釩鐵鋼料所製。以禦過力之載量。論此種鋼料的成色。以科學家及實業家的考究。俱認其為最堅靭最貴重者。並無他種鋼料能與其相比。

奉天大西邊門外 美商 道濟汽車 電話中國一五三二

DODGE BROTHERS MOTOR CARS

(明治三十九年十月二十二日第三種郵便物認可　中華郵政局特准掛號認爲新聞紙類)

盛京時報

大連版
昭和二年三月十七日

社論

論造化（燕竿）

造化。就是天地。凡是宗教家所說的上帝呀。眞主呀。主宰呀。都是造化。造化能生人。便能殺人。北方有一句話。說你的造化好。你何以能好呢。就是造化叫你好。又有一句造化弄人的話。就是造化叫你不好。又對於有福氣的呢。說是有造化。這樣看起來。造化對於你這人。應該加惠於你。就有好造化。不應該加惠的。就不給你好造化。但是一個人。不能一生永遠是好造化。因爲人之一生。沒有一輩子都是好造化的。俗話說。父作高官子登科。良田萬頃半山河。這是一句笑話。不能成事實的 也不能一輩子永遠得不着一天好造化的。一則有個早晚。二則今天比昨天強。今天就是好造化。人人都說造化不好。實在你今天有吃有穿。就是你的造化。享一天清靜福氣。就是造化給你的好處。人人想張三不如我。是我的造化比張三強。李四不如我。是我的造化比李四強。我們想一想。我們聽不見槍砲的音聲。是不是造化好。遇不着危險的事情。是不是造化好呢。我們有電車可坐。雖然比不上瀛東那樣快。比起上海漢口那些逃難的。不算是造化好麽。有錢的人。不是好造化。心裡擔驚害怕。一點也不舒服。有錢的怕遇着綁票的。作大官的人。也不是好造化。心裡擔驚害怕。一點也不舒服。作到大總統。還不能自由。並且造化對於這十五萬萬人。沒有不公平的。雖然窮苦。心裡不擔驚害怕。這就是造化。

信與名譽（李文權）

余與日本人交際。比較的多。其中古道照人的。固然多數。然而無信用之人。亦實在不少。孔子說。人而無信。不知其可也。凡我輩與日本人交際。如果是日本鄉下人。十人之中。總有七八個好人。也誠實。也親切。眞是難得。如果是都市的人。差不多瑜瑕各半。若是在海外的日本人。差不多又打個七扣。信用兩個字。誠然是不敢恭維。在我的意思。人在海外。與自己國家的名譽所關。打算闖一個碼頭。不把自己的信用顧住。便是把國家的名譽也不顧了。我們一個人。長命的不過一百歲。弄得不好。就在本身。要顯出原形來。一身的榮辱。所關者小。牽運到國家上。所關者很大。在海外的日本人。爲什麽不能發展呢。第一是不顧信用。我求他的事。不顧信用。或者是他本來作不到。往往有他來求我。忽然由他變卦。一個月這一類的事。到有十幾二十件。大凡一件事。俗語說得好。好事不出門。惡事傳千里。上了當的人。雖不能出這一口氣。可是於說出這一句話。以一傳十。以十傳百。多數的中國人。就不敢和日本人交際了。打算在海外發展。自己先不能拿出信用來。又如何能發展呢。東三省的人。多有不敢和日本人共事的。更如何能有共存共榮的一天。這樣開闢碼頭。沒有不失敗的。我遇事都從心理上去研究。日本人所交際的中國人。大半沒有十分上等人。或是作小事業的。或是土頭土腦的。日本人遂以爲中國人都是一樣。因此起一種輕視中國人的心。在海外的日本人。雖然也有發財的。也有作大事業的。究竟一萬個日本人中。有幾個拿出十萬資本在海外作事的呢。這如何能有好結果。我不願意把這些事。說了出來。可是這宗人。占大多數。自己不管自己的信用。更不管國家的名譽。凡有信用的人。自然得好名譽。不顧信用。便不顧名譽。一個人不顧信用與名譽。喪了一身的人格。還是小事。往大處說。連累到國家。來滿蒙的日本人。如果能事事想到國家。自然能事事想到善鄰。能敦善鄰。自然能發達滿蒙。販賣鴉片嗎啡的。介紹軍器的。開當舖的。放高利貸的。決不是日本的國利。也不是日本的民福。現在日本行政方面。遇着不好的。重者定罪。輕者下退居命令。如此看來。很注重善鄰政策。不過日本人中。也要注重自己的信用與名譽。中日兩國。纔能講共存共榮的呢。

小題大作

久矣沒寫小題大作。這兩天又遇見幾件事。不由得又要小題大作起來。

▲小孩子電車過惡戲

前天我從西崗子走。看見一個小孩子。手拿着一條三尺多長的竹子。橫放在電車道上。等電車經過。一鐧三段。哈哈大笑。小事一樁。不過這事也非常之大。童子何知。今天是一條竹子。將來可以換木棍。或者可以換石頭。豈不是電車要出危險麽。並且小孩只顧在電車道惡戲。萬一電車來的快。豈不是小孩子自己要碰在電車上麽。當然是小戶人家的孩子。凡有小孩子的。應該作父母的。警戒警戒。不可以在電車道惡戲。

▲一個脚踏車兩匹馬

星期日的晚上。九點鐘的時候。我在光風台下電車。忽然看見兩匹馬驚了。直往南行。又聽見一個小孩子大哭。又聽見他的母親在那旁罵人。原來是一個人騎脚踏車。不點燈。碰在馬車上。把那兩位馬先生給嚇着了。飛也似了跑下去。其實罪魁禍首。就是不點燈騎車的人。本來騎車的應是取締。況且又不點燈。豈不是大危險的事麽。

▲十八十九號的汽車

這幾天劉彼衞唱戲。戲園子的車馬非常之多。馬車是自來自去。並不坐人。恰巧來了一輛小字十八號和一輛小字十九號的瀛車。飛邊似的加快。並且在安全地帶上走。因爲夜深。警察還不到。所以大胆亂走。散戲的時候。如何能這樣走。碰了人如何是好。

每（一知半解生）

每字當常字講。又當凡字講。又當各字講。有時又當雖字講加一個木旁。是個梅字。梅花是最清高的花。加一個氵旁。是個海字。加一個忄旁。是個悔字。如果有心的人。就知道後悔了。人不知自立。加一個亻旁。旁還有人監視。可就是要被人欺侮。加一個雨頭。是個黴字。黃梅雨應作霉雨。因潮溼而腐爛的。叫作霉爛。加一個艸頭。是個莓字。齊民要術說。莓是草數。有實可莓。所以日本人把外國紅果。叫作莓。或者從前楊梅的梅字。就是莓字。又莓苔的莓字。是苔蘚類。每字又是姓。每每普通的字。加上一個偏旁。意思就差得遠了。每年每月每日。都不能一樣如此說來。每字是每每猜不透的。

寰球名人德育寶鑑（十三續）

宋大將曹彬。初破遂州。衆欲屠城。公獨執不可。獲婦女。悉令訪其親屬還之。及下金陵。先焚香誓衆。城下之日。無得妄戮一人。師行及還。前後全活不可勝計。其婿曹翰克江州。忿其城不下。盡屠之。後彬子瑋琮璨繼領節旄。翰死未幾。子孫有丐海上者。岳武穆忠孝出於天性。將士化之。人懷忠孝 治軍嚴而有恩。卒有取民麻一縷以束芻者。立斬以徇。師行所至。民有開門納宿而無敢入者。軍號凍死不拆屋。餓死不擄掠。討平羣盜王善曹成楊太等。先後收降衆數十百萬。戒諸將以脅從可憫。愼勿妄殺。案上保民之仁。故中原響應。豪傑景從。爲南宋良第一。

韓蘄王世忠討平范汝爲於建州。聽民自相別。農給牛穀。商賈弛征禁。脅從者汰遣。民感更生。家爲立祠。每出兵。必戒以秋毫無犯。耕夫皆荷鋤而觀。

威靈頓爲英國元帥。治軍嚴正。不使稍有放縱。軍士恃戰勝。有搶劫者。威靈頓縊殺之。自是衆咸聳懼。無犯罪者。開市納稅。商賈歸之如流水。法國大將瑣爾的。從西班牙奪取貴重圖畫至多。而威靈頓則所過城邑。咸償其損失 雖一錢不許從兵妄取。西班牙之兵欲掠貨物。威靈頓責其軍官。不聽。則悉遣其軍歸國。蓋威軍素。禮義稱。至爲敵國人民所信。法國農民。有携其貨物。逃至軍寨。請保護者。足見軍紀之嚴明矣。

明中山王徐達。爲將拊循。士卒樂爲用。尤嚴軍伍。師行秋毫無犯。陳友諒寇池州。獲其衆三千人。常遇春謂之曰。此皆勁敵 恐爲後患。當誅之。達不聽。與張士誠戰皂角林。獲衆六萬。不戮一人。圍姑蘇三年。將下。與遇春分兵。達從齊化門入。居民安堵。且戒忠武勿殺。及定元都。封府庫及圖籍。以兵守宮門。遣人護視宮人及妃主。所平大都一。省會三。郡邑數百。閭井宴然。明興。宿將元功。遂爲之冠。明代名將推徐常。而忠武嗜殺。其後中山子孫蕃衍。而忠武之爵不續。亦可觀矣。顏茂猷曰。慈不掌兵。爲將固死法乎。然用以救民止暴。功無在爲將右者。大抵爲將之道。首在戢兵禁殺。嚴於馭兵。則衆不受害。而所向有功。是以生道殺也。

正統時。鄧茂七倡亂福建。時張都憲楷。南征。以計擒賊。委布政司謝都事。搗勦東路賊黨。謝求賊中黨附册籍。凡不附賊者。家授以白布小旗門首。戒軍卒無妄殺。全活萬人。後子遷爲宰輔。

許進爲都御史。冒雪夜行三十里。以擣哈蜜。得遺種八百人。將校以爲封候可得。進曰。行師之道。期在綏安。安忍。以多馘爲功。窮而請命。殺之逆天。逆天者無後。八百人不死。公三子。皆秩尙書。

嘉靖時。王珣巡按三吳。舊例獲盜至三百人者。陞四品俸。珣部中所獲數千人。按之多非實。公盡釋去日我不敢殺人以取功也。後陞都御史。

順治四年。許某隨大兵入粵。授許邑命。妄欲立功。乃收鄉間長髮者十四人。僞稱山賊。申報上司。盡殺之。殺時正午刻。是日許之家屬赴任途遇盜劫。殺男婦十四口。亦在午刻。

秦將白起。慘酷好殺。每出兵。必斬首十餘萬。又用詐謀。殺趙降卒四十餘萬。惡貫即盈。旋即見殺於秦。子孫絕滅。隋開皇中。太府寺丞趙文昌。死而復活。云至幽冥。見糞坑有人。頭髮上出。問是何人。鬼卒云。秦將白起。至唐時雷殛死一牛。有白起二字。明時。雷殛死蜈蚣一條。亦有白起二字。其誅降戮服之罪。誠萬劫不赦矣。

愼恤刑獄

鈺按虞書云罪疑爲輕與其殺不辜。寧失不經。又曰欽哉欽哉惟刑之恤哉 春秋傳曰大小之獄雖不能察。必以情。易象曰君子以明愼用刑而不留獄。列聖悱惻慈祥之意。周法家學家當深體者也。

宋太祖時。符彥卿爲天雄節度使。太祖欲除之。遣王祐往察其跡。臨行。謂曰。卿還。當以王溥官職相授。蓋爲相也。已而祐還。具言彥卿不反。以百口保之。且曰五代之君。多殘殺無辜。故國祚短促。願陛下以爲戒。太祖不悅。官遂不遷。而卿彥由是得全。或有以前言戲祐者。我雖不做。二郎必做。當植三槐於庭曰。吾子孫必有爲三公者。予且果爲名相。

宋馮默。知登州事。先是沙門島配軍。官給糧者三百名 舊例 每溢額則投先至罪人於海。默上言。朝廷旣貸其生。而官吏復置之死。投之海中。非復寬仁本意。今後溢額。乞核累年配軍。至此不復作過者。量移登州。書上 報可。定爲例。先是默無子。至是生一子一女 默官至轉運使。

文苑

▲題孫夢錫琴綠圖（闕乙仙）

雅非俗可淆。正豈邪能伍。鄭衛靡靡音。不容亂韶武無端異國樂。汚我乾淨土。風琴與鋼琴。庠序奉矱矩。試聽嗚嗚聲。不知何所取。鼓琴而歌風。幾同井田譜。誰先得我心。孫君風雅主。排異端。獨俗腐。一生獨抱七絃舞。幾年同客渤海濱。爲我一彈而再鼓。我亦自慚不知高山流水音。但覺耳目心思與俱古。

▲秋日雜詠二首（闕乙仙）

感時空自淚潸潸。霜露何嘗景物刪。春日看花秋看葉。秋山原不讓春山。

▲其二

客途何事苦愁思。莫負輕寒薄暖時。約得解人三兩個。山巔海角去尋詩。

心理研究

竟不可得（何奈可）

我求其一年中有一日的安閒。並非奢望。竟不可得。

我求其吃一碗粗茶淡飯。就是飯蔬食飲水。並非奢望。竟不可得。

我求其住一間陋室。不要人來攪我。並非奢望。竟不可得。

我求其報紙上沒有打仗的事。並非奢望。竟不可得。

我求其家人父子之間。不反對我。並非奢望。竟不可得。

我求其人人能守本分。在軌道上走路。並非奢望。竟不可得。

我求其下雪以後。行政官把道路。收拾收拾。並非奢望。竟不可得。

我求其應得的金錢。到時即發。以備薪水之費。並非奢望。竟不可得。

我求其事事讓人。但不要再來侵我。並非奢望。竟不可得。

我求其凡事平安。不榮亦不辱。並非奢望。竟不可得。

日地震京阪神 三市無恙

日本火山的關係。常有地震。東京前幾年大震災 連橫濱市及神奈川縣全縣。都受災害。這次又有地震的報告。乃是京都大阪兵庫三府縣的鄉間。距離京都市大阪市神戶市甚遠。並不受一些影響（中國人在京都市有留學生。在大阪市神戶有商人。都平安無事）據日本方面報告。在京都以西以北。大阪之北。兵庫之東北。

宮津方面報告

▲岩瀧町 死者三十名負傷百八十名。

▲府中村 坍倒家屋十戶半壞廿五名死者三名負傷者六名。

▲石川村 死者廿三名坍倒家屋全村之約二分之一。

▲由田村 坍倒家屋廿七戶燒失家屋八戶死者六名負傷者多數。

▲市場村 死者十六名全村殆顛潰滅。

▲中良村 全村人家約二分之一坍倒。

●河內村 全村戶數約二分之一坍倒。

▲吉津村 全戶數約二分之一坍倒

大阪府下的地震情形。沒有詳細報告。並不甚重。

兵庫縣下的情形。也不甚重。死傷十五名、全壞半壞的房屋一百一十一戶。

京都府下的詳情

與謝郡 死者四百二十七名。負傷者千〇八十一名。

中郡 死者九百八十六名。負傷者二百八十九名。

竹野郡 死者八百五十六名。負傷者二千七百三十名。

熊野郡 死者六名。負傷者七名。

計 死者二千三百七十五名。負傷者四千百零七名。

▲家屋之被害。

與謝郡 全燒千八百五十戶。半燒十二戶。全壞千六百十九戶。半壞千百零九戶。

中郡 全燒千〇九戶。半燒六戶。全壞百四十四戶。半壞一戶。

竹野郡 全燒七百四十六戶。半燒百四十戶。全壞一千二百八十一戶。半壞四百三十戶。

熊野郡 全燒無半燒無、全壞七十四戶。半壞百五十戶。

計 全燒三千五百五十九戶。半燒百五十八。全壞三千百十九戶。半壞千六百八十六戶。

交通銀行將復業

從前交通銀行。在大連也設支行。後來因金融不振。奉天將支行停歇。去年曾派員來大連。籌辦復業事情。乃以某方未能疏通、又一時中止。現在姚君仲拔 周君文彬。錢君興千前後來連籌備。下月即行開幕。交通銀行的性質。原有向國外發展的政策。所以在日本在南洋都有分行。同橫濱正金銀行一樣。將來復業。定有大希望的。

中國點心講習會

中日文化協會。爲宣傳中國風俗嗜好於日本起見。特開中國點心講習會。專教授簡單的食品。如同餃子包子餛飩盒子之類。又教授廢物利用的食品。如同炒飯飯捲子之類。自十四起。開會五天 專以傳授於日本人家庭爲主。日本人愛吃支那料理。所以這家庭食品。也是萬不可少的。

滿鐵補給華生學費

滿鐵學務課對於滿鐵及關東廳所經營之中國人教育機關出身者。希望入日本內地及滿洲上級學校。（中等程度及專門 程度之學校）。如學力優秀。補給以學資者。業由去月二十六日。於滿鐵本社施行選拔試驗。當時受驗者共十四名。中試者二十三名。對於其出身學校。發出通知。但補助一項。以確入上級學校後、始發生効力。此二十三名中女子一名。入大連商業學校女子部其他全爲男子。中等學校十名。專門學校十三名。試爲分別如左。

大連女子商業學校 一名
旅順第二中學校 二名
南滿中學堂 七名
廣島高等師範學校 一名
東京高等師範學校 一名
松本高等學校 一名
上田高等蠶系專門 一名
盛岡高等農林學校 一名
山口高等商業學校 一名
神戶高等商業學校 一名
東京高等工業學校 一名
東京外國語學校 一名
滿洲醫科大學 一名
滿洲醫大專門部 一名
南滿工業專門學校 一名

又滿鐵學務課對中國人學資補給方針。將來範圍益加擴張 昭和二年度爲三萬元。將來則擴張五萬元云。

招生一束

四月是新學期、各處招生的很多 (一)大連語學校(二)大連實業補習學校(三)大連商工學校(四)南滿洲工業專門學校附屬職業教育部 都是四月六七八等日開學。中國人有志向上的。大可以學些學問 父兄叫子弟求學。固然是要緊 就是掌櫃的也應該叫徒夥們。往夜學去求學。學費極廉、並且有不收學費的 電車還有減價票、去罷 中華青年會也招夜學部華語班。日本人去的。一定不少。

新入學的中國人

大連的教育事。雖然沒有爲中國人專設中學和女學。（旅順有第二中學校專爲中國人設的。可惜不在大連）但是日本人的學校。卻也收中國學生。此次大連第一中學校。新入學約有劉榮里王昇二名。大連第二中學校。新入學的有楊洪有王大成二名 市立高等女學校。新入學的有胡淑環胡淑瑰二名。

魯乘

拒使軍票之懲獎

省當局昨在烟台出有佈告略謂。照得煙台關稅。以及車站貨票。拍發電報等項。均准收軍票。早已佈告遵辦在案。嗣後煙署與收稅各機關。如有拒絕行使軍用票情事。准該納稅人就近向官廳告發。除將該收稅人員撤懲外。並獎十倍。譬如原繳欵應即發還。至該納稅人所欵十元獎賞百元之賞金。以示鼓勵云。

會議軍票之續聞

烟台官商各機關爲軍用票事。前在道署會議一節。茲續聞官商對於該軍票會議結果。若仍由商會維持兌現。不再流通市面。俾免抬高物價。至商會維持此項軍票。如將來遇有虧折之處 即由各商行攤欵補助。又此項軍票辭解決後。所有市面買賣應照常交易 至銀洋價目。均須照舊掛牌。恢復原狀。該會昨已通知各商行開會知照矣。

道署之軍票會議

自軍票行使後。烟台市面陸形緊張。各商家多閉門停業。如過舊歷新年者然 高道尹爲維持市面。安定人心起見。召集烟台官商各機關在道署開會。討論行使該軍票各項手續。及其兌現辦法。以俟就緒。即便佈告各界遵照辦理。未悉如何解決。

劇人社演中國戲

大連日本文學方面的團體。叫作劇人社、以研究文藝音樂爲目的 昨今（十六十七）兩日。在大連劇場演戲。有一幕紅鸞禧、係繙譯中國舊本。用日本話演的。均着中國衣裳 近來日本人演中國戲的很多、東京守田勘彌嘉久子日前千 近演撈救張、從前河合武雄演上海時事戲 用[illegible]演[illegible]支那 左團次演武家坡 足見日本人對於中國戲很歡[illegible]

總商會取締增價

總商會諸董事等。因入正以來。各行商業改洋碼爲由 任意漲價。尤以澡塘飯館剃頭舖等行爲甚 各界諸多反對 特開全體會議。論該行等一律按照原價。仍以錢碼爲主體。不准任意增漲。以維商務云云。

道尹禁止抬市價

高道尹以近來各商號藉口行使軍票。任意高抬市價。實於民生攸關。昨特令警廳飭屬嚴查。如有上項情事、一經查出 立即逮捕送案嚴辦。

軍票兌現之規定

關于軍票由商會維持兌現一事。經官廳規定軍票兌現之辦法。以凡各機關持赴該會兌現之軍票。必須經該長官蓋有印章。方能付現。否則不能生效。以杜假冒而示限制。

銀洋交易之變動

大廟現銀交易。會掛牌銅元四吊三百一。忽漲至四吊三百九。每兩陡增七八十文之多。各界無不驚異。又大頭洋行市。六錢九分二。昨忽增至六錢九分四。未知係何變故。

大廟銀市已掛牌

烟台銀市。已經沉寂多日。毫無標準。市已如正式成市 紙票四吊三。銅元四吊二百四。實行掛牌示衆。又錢業公會。洋錢交易。亦一律成市。大頭洋六錢九分一厘五。惟現在皆照行常披露。定於日內照常分送云。

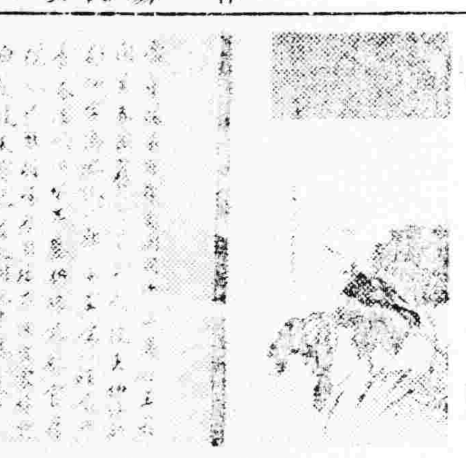

◎名伶筆墨 王瑤卿墨蘭 朱素雲書詞

各商行一律開業 ●

烟台各商行前因軍票關係。多亦停止營業 以防虧折。該等近因軍票經官商等解決後。營業不便久停。如各飯館各牛肉行以及各小攤舖等但已一律開業、照常交易。惟有各典當局現尚在觀望中。諒不久亦將開業矣。

派員來煙催麵

青島畢護軍使。向烟台商會電索之麵粉五千袋。該會當復電請求緩辦。畢使以此項麵粉待用孔亟。特派于軍需處長來烟向商會接洽催辦軍面之事、惟聞該會對此。仍以無力接濟請求緩辦爲詞。亦未蒙該處長許可。致無結果。未悉究竟如何。

海關注意地方稅

東海關閒爲烟台地方稅事。於日前特函致商會。請代爲切實查其種類與稅額究有若干。以便酌而示知等情。該會據此 已傳知調查科派員着手辦理矣。

發起製造洋粉訊

黃縣人梁某。前在烟埠南山組織之洋粉工廠 頗稱發達。後因經費問題中止。殊爲可惜 茲該縣張益三者。前在日本洋粉公司任職多年。現已聯絡同志。擬在龍口組織洋粉工廠。現已派人來煙 印刷招股簡章 以便實行。

銅網捕魚之功効

某某帆船前日初次出海捕魚仿照新法皆用銅網。一日夜之間共捕得偏口魚兩萬餘斤。昨早已裝運來煙每斤售價三百有零至四百之多。共獲餘利六千餘吊 銅網捕魚之功効 亦可想見矣。

大米菉豆成交價

香港大米頭等貨大粉仙。今正初次成盛、每石價銀廿七兩有零。近來步七升提 已漲至廿九兩之略多。次者亦須廿八兩左右。略茲春荒之際 大米步漲 已頗堪虞。又菉豆一項、自入正以來。零售每石價銀十七兩有零、大盤交易。迄未成市 茲聞同義成商號。近由大連轉來奉天菉豆四五百包、大盤交易。遂見活動。業已開價現銀十六兩六。已如數售清。

嚴防宣傳赤化

警廳昨出佈告略謂。現值進行討赤之際。據查烟台竟有宣傳赤化之事。煽惑人心。搖動市面。若不嚴行查禁 殊於地面治安極有關係。除已飭區隨時查禁、嚴密防範外。合亟布告商民人等一體週知云云。

花界改洋實行矣

烟台花界。擬改用洋碼一節。已醞釀多日 業已實行。夜度資以爲明元 侑酒一元。琴師隨便賞給 當開廣告各界週知。聞此係怡情樓妓女陳小魁所發起云。

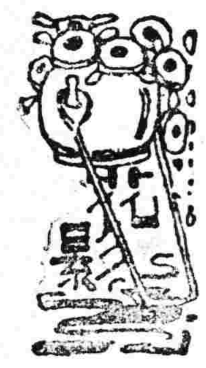

煙。花界廣告。一篇四六文章。可稱花柳界新體駢文。足供捧腹材料。

▲聲明改用洋碼▼

竊維秦樓楚館。雖稱溫柔。趙女吳娃。盡皆命薄。偎紅倚翠。男子固不妨逢場作戲。送往迎來。女兒實含垢忍辱。枇杷門巷。以身何曾發財。春陽台畔。清白徒自玷污。孽由命注。奚敢怨尤。惟年來百物騰貴。生活維艱。夜渡娘用度日增 纏頭資未見其長。苟不圖補救。不將使路柳牆花 萎荒草乎。是用瀝陳下情。呈請管轄機關 准予改用銀碼。自陰曆二月一日起。應召侑酒。國幣壹元、夢歸遂意之賞、留晃宵會。頭洋四元 生張熟魏、原一視而同仁。燕瘦環肥[illegible]妹。習共遵其莫異。走馬王孫。[illegible]予鑒諒。障鞭公子。庶其垂青。[illegible]此謹啓。

● 煙台花界謹啓

酒令學隅

△唐詩新酒籌 (續) (葉吾)

聽秋殘別情 孟郊 會有失戀之事者飲
碌碌復碌碌 賈島 手腕圓滑者飲
良馬白日足 又 健於走者飲
俱爲不等閑 又 無事忙者飲
夫婿房將寢 又 由初嫁者往[illegible]座一人合飲
嫁節二八初 白居易 年最少者飲
狼寞二十年 又 無配偶者飲
四座且勿飲 又 免飲一次[illegible]鬱歡座
嫁早得其夫 又 早婚者飲
愛婦意何如 又 最近娶者飲
朱門大道邊 又 座中有邸宅最大者飲
歡酣促膝坐 又 座中擇二人交情最密者分飲一杯
辭暖脫重裘 又 製衣最多者飲
夜半不能休 又 遲眠者飲

兩耳能塞聽 聶夷中 留心農產物者飲
毛髮亦不容 又 心思細密者飲
醫得眼前瘡 又 知醫者飲
相顧無相識 王績 座中生客飲
天涯若比鄰 王勃 遠客飲
雲陰送晚雷 杜審言 伏坤威者飲
山鳥自稱名 宋之問 喜自稱姓名者飲
去去獨吾樂 又 恨欲託故逃席者飲
書壁飲且醉 孫逖 善書者飲
中歲頗好道 王維 道學先生飲
談笑無還期 又 喜留連者飲
高堂有老親 岑參 親年最高者飲
勤學翻自誤 又 勤學者飲
不必問君平 李白 善卜者飲
飄蓬齊萬里征 又 座中遊蹤最遠者飲
逍遙不計年 又 年最長者飲
兩水夾明鏡 又 戴眼鏡者飲
今古一相接 又 輕別離者飲
張曉秦碑在 杜甫 嗜金石者飲
詩罷聞吳詠 又 詩談南方者飲

騎馬到階除 又 客到最早者飲
白也詩無敵 又 作詩最佳者飲
白髮好禁春 又 有白髮者飲
頭戴小烏巾 又 戴小帽者飲
公子調冰水 又 具公子之資格者飲
片雲頭上黑 杜甫 髮最美者飲
昨與故人期 錢起 託言有約將早離席者飲
天地英雄氣 劉禹錫 有英雄氣概者飲
凝情自悄然 杜牧 若有所思者飲
閒倚一枝藤 李商隱 恒執杖者飲
吾寧愛與憎 又 恬淡者飲
幾回人欲聘 白居易 有在室賢女者飲
遠夢歸侵曉 杜牧 伉儷篤而不能同居者飲
寒燈思舊事 又 有心事者飲
落日照行塵 戴叔倫 將遠行者飲
驚雷翻嚇燕 杜甫 語音宏大者飲
南樓縱目初 又 目他顧者飲
深年不聞鐘 李白 耳重聽者飲

南滿鐵路二月分收入一覽表 (中)

(單位圓) (△減號) (總收入合倉庫港灣雜收入等)

日期	客車收入	貨車收入	總收入	比較上年	本年累計
二月二十一日	三五、四二一	二八八、六七一	三二六、四〇一	三〇、三八六	九三五一、五六六
二十二日	三八、〇四四	三三四、六一二	三六七、一二〇	△一〇三、三九一	九三八八、七〇六
二十三日	三二、〇五三	二九八、八二一	三五一、五六八	七三、三二二	九四一四、〇一四
二十四日	四八、三九七	三〇七、八一六	三一一、一九〇	七七、四八〇	九四五三、二四一
二十五日	三七、三九〇	二六八、三三八	三四八、八八一	三〇、六八八	九四六三、六六一
二十六日	三三、〇二四	三〇〇、三三三	三四七、一六三	四一、六三三	九五三〇、四〇四
二十七日	四六、三二四	二七四、九八一	三三四、七六八	二一、五五三	九五六七、一六三
二十八日	四八、三六八	五一一、五九	三九、八六三	一三、一一一	九九九五、〇四五

大連碼頭出入船隻運貨存貨一覽表 (二月中旬)

日期	船隻	總噸數	入口數	出口數	存大豆數	存豆餅數	存煤數
二月廿一日	一六	三六、〇〇六	二、三三一	一、六七二	二九四、三三四	九〇、七九	三八、八八一
二十二日	一一	二三、六五九	二、二九八	一八、三一五	二一二、六八九	九一、三二九	四一、三〇四
二十三日	一三	二九、八九五	二、八九二	二三、八八二	二九〇、六二二	八八、六五二	三六、三五五
二十四日	六	一一、〇六五	一、二一〇	二一、〇二七	二八六、六八一	八七、九五〇	三七、九〇八
二十五日	一五	三三、四二三	一、八九七	三三、一五三	二八二、六三六	八五、[illegible]九六	三五、八二三
二十六日	一三	四三、六三八	三、三二七	三三、一三五	二七九、二七五	八三、三二六	三九、七六九
二十七日	九	二一、六九〇	四一、五〇一	三、七四八	二七六、四三三	七三、二八七	四八、三二九
二十八日	一四	二九、一五〇	一、六九九	二一、六〇六	一七五、六六一	七三、六四七	五[illegible]

廣告

花柳病皮膚科、六百零六藥針、戒除阿片煙癮、內外科婦嬰科、耳鼻喉科眼科、

大連市大龍街四十五番地

協和醫院

院長 劉景仁

電話四〇四二番

病室設置入院隨意

開院廣告

肛門病專門

痔核。痔瘻。出血。肛門裂傷。肛門搔痒症。脫肛其他肛門病全般

大連西三河町

大連肛門病醫院

場所名稱 電話七八六七番

●春季洋服陳列

●春季孩服陳列

●新着化粧品陳列

三越商品票發售

春季向綢緞雜貨最有信用家就是三越請大家快往去買貨眞價廉各種貨物一概俱全

電話四一八一番

大連市 **三越呉服店** 大山通

香妃恨

第十七場　佈山林景。品字二三帳蓬

殺同種而責大義

(上場人物)吉利哈。四大鎧。四將。布那敦。霍集占。四兵。

(淨扮巴達克酋長吉利哈上)四將四大鎧先上旁立(吉白)天有什麼時候了(一將白)午時已過。正交未時。(淨白)早辰派去打獵之人。爲何還不見到(一將白)大王不要擔心。不久便要回來了(淨點頭介)(布那敦內唱西皮倒板)弟兄們逃死到絕塞。(布霍同上)(布唱快板)國亡家破兩堪哀。人疲馬乏愁無奈。爲問蒼天何苦來(白)呀。二弟。你看這是什麼所在(霍白) 小弟到也不知。(布白)下馬看來(霍白)遵命。(仝下馬看介)(布白)這裡乃是八達克。山前帳幕。定是吉利哈的行營。你我兄弟。不免前去拜訪(霍白)有理 (雜扮四兵携槍及野鷄兎上)(白)什麼人(布白)我二人。乃是伊犁和卓木布那敦和集占。路過此地拜訪你家大王。煩你與我通禀。(兵白)略看不出你二位。就是伊犁的大小和卓木嗎(布白)正是不才兄弟 (兵翹指白)大英雄。大豪傑。佩服之至。煩站一會。我轉禀大王(布白)有勞了。(兵白)不敢不敢(轉身白)回大王。現在有伊犁大小和卓木。到此拜訪。(淨白)賠。和卓木兄弟來了(兵白)是。(淨白)叫他進來(兵轉身白)有請二位(布霍仝白)參見酋主(淨白)小子們(衆白)嘎(淨白)綁了(霍白)且慢。想我兄弟。好意前來拜訪。你爲何一言不發。就要捆綁。眞眞是豈有此理(淨白)住口。你二人不知量力。背叛天朝。惹出滅亡之禍。今日到此。豈不遺害某家。爲此某家要你二人斬首。獻與天朝。求個封侯之位。豈肯輕輕饒你(布笑介)(白)哈哈。哈哈。我道你有甚脩爲。原來是要博清朝的封號(淨白)嗯。(布白)咳。想我兄弟。向來是枕戈待旦。誓殺公仇。生死存亡。早已置之度外。今日到此。好比龍遊淺水虎落平陽。並無用武之地。刀砍斧裂。一概聽憑於你。但是我有一言你要洗耳靜聽。(淨白)你講(布白)想你我乃是同種同教。唇齒之邦。休戚相關。生死與共。前者清兵伐我。我與他短兵相接。血戰經年。你就該顧念仝舟之誼。帶兵助戰。共滅讎仇。誰想你坐觀成敗。猶如秦越一般。這也罷了。於今我兄弟。被那清兵殺敗。弄得國破家亡 生靈塗炭。我兄弟跋涉山川。來此投奔於你。你就是鐵石心腸。也該替我落淚。怎麼你反要將我兄弟斬首。獻與清朝。求那封侯之賞。試問你良心何在 公理何存。你不想那清朝。仍是東南强國。兵多將廣。今日既能滅我。明日便能滅你。你那時獨當大敵。援救無人。必然是與我今日一樣。我兄弟身經百戰。殺敵萬人。生是英豪。死是雄鬼。就是化骨揚灰。也有後人崇拜。只可憐你叛種求榮的奴隸。喪盡天良。不顧利害。一旦身敗名裂。衆叛親離。死無葬身之地。還要被天下人笑罵。死後有知。問你有何面目。去見那黃泉父老 良言已盡。一死何辭。來 來。來。你們殺。殺。殺。(淨白)拖下去斬了(衆兵雜布霍卜掃頭滾堂下)

名人遺著

鞠部叢譚 (羅癭公遺著)

瑤卿薰芳妙香蘭芳玉芙。皆德霖弟子。名青衫。無不出其門。蓋梨園之河汾也。尚小雲初欲拜蘭芳門下。以他故中止。又欲拜陳德霖。已請客矣。及期。而德霖以事不至。遂罷。程豔秋已受業於蘭芳。即德霖之再傳弟子也。其嗓音清脆。極類德霖。本有小石頭之稱。待嗓音回復時。追步不難也。

迦按。瑤卿妙香薰芳玉芙。皆未拜德霖門下。但問其齒高。尊以老夫子禮之而已。德霖眞正之弟子。惟王琴儂一人。唱做都肖。薰芳及門而未學。近又新收韓世昌俞步蘭。唐才甘。程豔秋。京旗人。幼喪父。家貧。鬻花旦榮蝶仙爲弟子。以性拘。日受鞭扑。體無完膚。民國六年。余遇之於丹桂茶園。纔十五歲。尚未變嗓。以告癭庵。癭庵一見。奇賞之。多方鳩集。得千三百金。力脫其籍。使師事蘭芳。名日以顯。蘭芳之藝自得爲多。非受諸人。亦不善以授人。故豔秋人亦成一家。其嗓音狹而渾。不吐開口之字。迄今猶帶腦後之鬼音。童年旦角未變嗓以前皆有極幽細之高腔梨瑤謂之鬼音。凡低亢不續之處。能藉鬼音以維繫之。獨開前輩未有之奇舉。世詫爲異禀。腔調則私淑瑤卿。而每參以己意。變本加厲。幽誕亦如其人。故時稱程調。癭庵竭畢生之力。冀其成名。今亦儼然大國矣。

德霖少時樸訥。藝亦鈍拙。衆戲呼爲石頭云。

賈璧雲。當宣統三年入京。聲名之盛。阜絕一時。豪貴招邀 蓋無虛日。一日。慶王之子曰攄二爺者。屬楊小樓代挽之至邸。是夕。璧雲有戲。而二爺止其勿往。璧雲謂。安有千餘人候我唱戲。而我以陪汝讌輟演者。得勿太無理乎。二爺怒待之急。璧雲曰吾售藝耳。吾得罪責人。不過褫被出京。何至遽斫頭。乃拂衣起。二爺呼衛士執之。小樓至。跪求乃免。樊山石甫作賈郎曲。皆盛稱其不畏强禦。及去年。復入都。色藝漸落矣。又値蘭芳極盛。來非其時也。而璧雲傲骨如故。即使不得罪貴人。亦豈能爭存。況其傲愈甚耶。璧雲誤矣。

迦按。璧雲爲梆子花旦。藝不驚人。而貌則甚美。雙瞳尤佳。其淸如玉。橫波一睨。眞可傾城。惜體稍胖耳。與邸之事。蓋傳聞之誤也。

時慧寶書學六朝。師魏貌公。朱素雲書學黃山谷。師王可莊。嘗見素雲齊中四屏。一爲張季直書。一爲鄭蘇堪。一爲王可莊。其時皆殿體書也。秦五九學書譜尤爲難能。瑤卿花卉。殊明麗。蕙芳妙香皆能作花卉。璧雲山水略師戴文節。並可觀也。素雲之姊。花卉甚工。曾書一箑貽瑤卿。余見而愛之。瑤卿乃轉以贈余。戊戌間。瑤卿方盛時。曾剛甫有憶王孫絕句十二首。極清豔。蓋爲瑤卿作也。

迦按。慧寶演戲迷傳。每於臺上作壁窠大書。隨唱隨寫。曲終寫就。筆力遒勁可喜。女伶李桂芬效之甚肖 素雲亦事老。書漸退。五九已矣。鳳卿書學覃溪。瘦拙絕俗。璧雲山水多代筆。妙香花卉較勝於蕙芳。蘭芳兼擅花卉。翎毛尤精。畫佛若有宿慧。寸縑尺素。世爭寶之。玉芙豔秋。書學癭庵 蘭芳之弟子李斐叔。如皐人。年十九。書學[illegible]季直。並能書山水。作小詩。梨園之文士也。

瑤卿劇學最精博。能製新劇。翔新腔。執卷導演。口授頤指。五官并用。生旦淨丑 無一不能述。故證今談鋒。絹雋奇才也。嗓敗後。不常出演。日以課徒作畫爲樂。好寫梅菊。深夜弗輟。樊樊山傳治薌有詠瑤卿供奉畫梅長篇。極讚之。所居曰古琲軒。藏名人書畫甚富。閉門靜對。翛然自得。去歲出一團扇。乞余題詩。則其卅年前之旗裝畫像。當十五六歲時 坊間名手。畫以求售者。明豔佚麗。神情絕肖。爲書二絕云。

凝碧池頭舊總持。內家裝束劇淸奇。是誰櫽得傳神筆。寫出王郎十五時。

贓神剪水玉爭淸。隨分新聲一座驚。莫向長安傷老大。登場四十尚傾城。

廣告

辯護士法學士
河內山武雄
辯民刑事訴訟事宜。並關於法律一切事務。
大連市山縣通三番地大廣場東
河內山法律事務所
(電話七六六七)

● 青島上海行(滿鐵航路)
▲榊丸 三月十八日
▲大連丸 三月廿四日
▲西京丸 三月二十一日
● 天津行
▲長平丸 三月廿五日
▲濟通丸 三月二十三日
● 龍口行(往復共旅順不行)
▲龍平丸 三月十五日
● 香港行
▲英順丸 三月廿二日
專屬荷客取扱店
大連汽船株式會社
電話(代表番號)四一八五番
吾部通麥橋 丸二商會
電話 五八八八番 四二六四番

本店 京城
支店出張所
內地 東京、大阪、神戶、
朝鮮 釜山、大邱、平壤、鎭南浦、元山、羣山、本浦、淸津、會寧、
滿洲 大連、旅順、營口、遼陽、奉天、奉天新市街、鐵嶺、開原、長春、安東、龍井村、哈爾賓、傅家甸、
支部 上海、青島、天津、浦潮斯德、露國、紐育、倫敦、巴里、
其他內外國要地爲替外引均皆辦理
朝鮮銀行

專治
傷風流行感冒
袪痰解熱咳嗽
服之即愈
眞藥 家安酸
大連市信農町一〇六
亞細亞公司
電話三九〇一番

內外科
婦嬰科
皮梅科
白十字醫院
大連西崗子菜市斜對門
院長 雨森良意
電話三五二二番

照像機購買會開始
一。甲種 每次交七圓 十個月滿
一。乙種 每次交五圓 十個月滿
一。丙種 每次交三圓三角 十個月滿
入會日期至四月五日截止
大連市岩代町一二
高柳洋行
電話長六二二〇番
振替大連一五四七番

一般倉庫營業
代理商品委託買賣及金融火災保險諸業務
奉天浪速通十九番地
東省實業株式會社 倉庫部
電話 八一一四 八一一五 八一六番
倉庫現場西塔大街 電話一七番

發行人 宮川貫作　編輯人 菊池貞二　印刷人 石原庄太郎